



1

**RAPORTUL PRIMARULUI MUNICIPIULUI ONEȘTI
PRIVIND STAREA ECONOMICĂ, SOCIALĂ ȘI DE MEDIU
A MUNICIPIULUI ONEȘTI
ÎN ANUL 2025**

CUPRINS

I. STAREA ECONOMICĂ

1. Evoluții sectoriale.....	4
1.1. Industria.....	4
1.2. Agricultură	6

II. STAREA SOCIALĂ

1. Populația și fenomenele demografice	7
2. Forța de muncă și șomajul	8
3. Învățământul	8
4. Situația locuințelor	9
5. Sănătatea	9
5.1. Descrierea spitalului.....	9
5.2. Structura spitalului	11
5.3. Alte structuri aflate în componența spitalului	13
5.4. Ambulatoriul de specialitate al spitalului	14
5.5. Situația dotării spitalului	14
5.6. Indicatorii realizați pe tipuri de servicii medicale acordate în anul 2025 comparativ cu 2024, urmare a activității medicale prestate	15
5.7. Managementul resurselor umane în anul 2025.....	18
5.8. Cabinete medicale școlare și stomatologice	20
6. Cultura	25
7. Sportul	30

III. INFRASTRUCTURA MUNICIPIULUI ONEȘTI

1. Alimentarea cu apă și rețeaua de canalizare	31
2. Serviciul de salubritate	32
3. Distribuția energiei electrice	32
4. Sistemul de iluminat public	33
5. Distribuția gazelor naturale	33
6. Serviciul de salubritate	34
7. Gestionarea câinilor fără stăpân	34
8. Administrarea cimitirelor	34
10. Zone verzi	34
11. Mobilier urban.....	35
12. Întreținerea străzilor, trotuarelor și parcărilor	35

IV. ORDINEA PUBLICĂ

1. Activitatea Direcției Publice de Poliție Locală	44
--	----

V. STAREA MEDIULUI

1. Calitatea aerului	50
2. Calitatea apei	51
3. Calitatea mediului urban	53

4. Gestiunea deșeurilor	54
5. Poluarea fonică	55
VI. SITUAȚIA OBIECTIVELOR PRIMĂRIEI MUNICIPIULUI ONEȘTI CE SE VOR REALIZA ÎN ANUL 2026.....	56
VII. SITUAȚIA PROIECTELOR DERULATE DE CĂTRE SERVICIUL ACCESARE FONDURI ȘI IMPLEMENTARE PROIECTE ÎN ANUL 2025	58

I. STAREA ECONOMICĂ

1. Evoluții sectoriale

1.1 Industria

La fundamentarea politicii fiscale și bugetare a Municipiului Onești s-au avut în vedere evoluțiile bugetare ale anilor precedenți, prioritățile comunității locale pornind de la nevoile acesteia, realizarea obiectivelor stabilite prin Strategia de dezvoltare locală, potrivit căreia Municipiul Onești deține în prezent o guvernare locală modernă orientată spre dezvoltare și cooperare antreprenorială, spre un mediu de viață curat și sănătos.

Veniturile bugetului local pe anul 2025 au fost fundamentate în temeiul art. 14 alin.(7) din Legea nr. 273/2006 privind finanțele publice locale, cu modificările ulterioare, prevederile bugetare inițiale reprezentând venituri totale curente în cuantum de 110.319,90 mii lei, din care Venituri fiscale prognozate în sumă de 89.278,70 mii lei.

Portivit art.5 din Legea nr.273/2006 privind finanțele publice locale cu modificările ulterioare, fundamentarea Veniturilor proprii ale bugetelor locale se bazează pe constatarea, evaluarea și inventarierea materiei impozabile și a bazei de impozitare în funcție de care se calculează impozitele și taxele aferente.

Gradul de realizare a veniturilor curente destinate Bugetului Local determinat ca raport procentual între veniturile curente încasate și veniturile curente programate în perioada de raportare a fost în procent de 87,67 % la finele anului 2025.

Procesul de elaborare și execuție a Bugetului Local al municipiului Onești s-a bazat pe atragerea cetățenilor la actul decizional, prin creșterea valorii informaționale a acestuia și îmbunătățirea rolului alocativ prin repartizarea transparentă a fondurilor bugetare.

În evidența fiscală a Compartimentului de evidență și impunere persoane fizice și juridice din cadrul Direcției Generale Economico-Financiare erau înregistrate la finele anului 2025, un număr de **37398** poziții de rol nominal unic, aparținând contribuabililor persoane fizice și juridice din a căror structură fac parte:

-Persoane Juridice active cu obligații fiscale către bugetul local = **4.598**

Din care:

- Persoane Juridice insolvabile și în insolvență = **88**
- Persoane Juridice în faliment, inactiv, suspendat, încetat, dizolvare = **168**
- Persoane Juridice radiate = **393**
- Persoane Fizice cu obligații fiscale către bugetul local = **32.890**

Din care:

- Persoane Fizice insolvabile = **921**

Forța de muncă înregistrată la sfârșitul anului 2025 la principalii agenți economici din municipiul Onești, conform declarațiilor depuse la sediul instituției noastre, se prezintă astfel:

- SC Chimcomplex SA 485 salariați
- SC Barlinek SA 591 salariați
- SC.Autoliv 462 salariați
- SC Croco SRL 255 salariați
- SC Modeon Fashion 143 salariați
- SC Panimon SA 167 salariați
- SC Dedeman SRL 139 salariați
- Confer Group 69 salariați
- Matias 133 salariați
- SC Maremod 96 salariați
- Aroma Rise 102 salariați

- Roserv Green (fosta Rafo) 54 salariați
- SC Flor&CD 92 salariați
- SC Albrau Prod 102 salariați
- SC Modeon Style 45 salariați
- Smart WOOD Romania 70 salariați

Roserv Green Energy are un număr de 54 salariați și deține unitatea de rafinare a țițeiului (fosta RAFO) unde s-a inițiat un program de investiții pentru conversia acestui mare obiectiv industrial într-o unitate de producție și servicii pentru produsele energetice de pe piața din România. În ultimii ani, rafinăria a fost închisă temporar pentru a realiza programul de investiții de modernizare/retehnologizare. Condițiile actuale ale industriei de rafinare a petrolului pentru producția de combustibil au condus la inițierea unui program de investiții pentru transformarea/modernizarea unității de rafinare în direcția producerii de energie regenerabilă, hidrogen, biocombustibili și eteri.

Chimcomplex cu 485 angajați în municipiul Onești este principalul producător și furnizor de substanțe chimice vitale din regiune, specializat în polioli, clorosodice și Oxo-Alcoolii. Este o companie strategică pentru economia românească, cel mai mare combinat de produse chimice, cu 2 platforme industriale la Onești și Râmnicu Vâlcea. Chimcomplex este o companie chimică cu o tradiție de aproape 70 de ani, care dezvoltă produse de calitate pentru o viață mai bună și un viitor sustenabil. În perioada ianuarie-septembrie 2025 SC Chimcomplex SA, a înregistrat o cifră de afaceri de 847,3 milioane lei în ciuda unui mediu de piață marcat de volatilitate și presiuni economice.

Compania Autoliv România are un număr 462 angajați la fabrica pe care a deschis-o în municipiul Onești, cu posibilitatea de extindere a acestora în funcție de condițiile economice pentru următorii ani. Investiția făcută de Compania Autoliv este cea mai mare unitate de producție din ultimii ani, fiind un act care va da încredere și altor companii să investească în municipiul nostru.

Compania oneșteană Croco, se clasează în topul celor mai vândute mărci de biscuiți. Astăzi sub marca Croco, se produc crackers, covrigei, pufuleți, biscuiți Petit-Beurre ș.a. continuând să se dezvolte și să-și mărească echipa. Societatea are un număr de 255 salariați în municipiul Onești, conform ultimei Declarații fiscale.

SC FLOR&CD (fosta MAVGO Holding) este proprietarul Platformei Industriale Carom SA. Investiția noului proprietar are drept scop repunerea în funcțiune a instalațiilor de pe fosta Platformă Carom, deschiderea unor noi procese de producție, eficientizarea altora și implementarea unor noi investiții foarte costisitoare. În portofoliul societății principalul domeniu de activitate face referire la lucrările de construcții a drumurilor și autostrăzilor. Conform declarațiilor de impunere din evidența fiscală a Municipiului Onești, Mavgo Holding figurează cu un număr de 92 de angajați.

Albrau Prod din Onești (jud. Bacău) are un număr de 102 salariați în municipiul Onești la data de 31.12.2025, conform evidenței fiscale a Direcției economico-financiare.

Grup Șerban în linia de business axată pe panificație, patiserie și cofetărie deține o brutărie, un laborator de cofetărie și cinci magazine sub brandul Băcănia Șerban, Grup Șerban este astăzi o afacere de familie transformată într-un grup de firme axat pe furnizarea de produse și servicii de calitate în domeniul agriculturii și alimentației publice.

Smart Wood România SA cu acționariat francez este lider mondial în producția de bețișoare din lemn destinate industriei alimentare pentru coloșii Nestle și Unilever, a creat un număr de 70 de locuri de muncă cu posibilitate de extindere pentru anii următori. Smart Wood continuă angajările pentru fabrica din Onești și oferă beneficii salariaților dintre cele mai atrăgătoare.

Grupul Jysk este un lanț internațional de distribuție care comercializează „totul pentru casă” și a deschis un punct de lucru și în municipiul Onești.

Municipiul Onești dezvoltat monoindustrial până în 1990, a înregistrat pe parcursul ultimilor ani o cădere puternică a sectorului industrial, mai ales din cauza Platformei Industriale unde marii contribuabili ai zonei și ai țării, respectiv, Rafo S.A, Carom S.A, Uton S.A, Termocentrale Borzești S.A, Comore S.A etc, au intrat din reorganizare direct în faliment. Din cauza instabilității legislative, mai ales în sectorul economic s-a înregistrat o migrație continuă a forței de muncă calificată din municipiul nostru.

Viziunea de dezvoltare a municipiului Onești integrează obiective strategice și specifice, care alcătuiesc o politică economică drept sprijin pentru societățile comerciale, în scopul de a spori bogăția și bunăstarea cetățenilor săi, prin creșterea competitivității și productivității, definite astfel:

- asigurarea creșterii economice prin garantarea dezvoltării durabile și utilizarea inteligentă a resurselor teritoriului;
- sprijinirea sectoarelor economice prioritare în raport cu oportunitățile de dezvoltare;
- gestionarea eficientă a zonelor favorabile implementării unor proiecte integrate de susținere a economiei locale;
- furnizarea condițiilor, stimulentei și spațiului pentru îmbunătățirea gradului de formare și specializare a tuturor persoanelor apte și dornice de muncă.

Tradiția în industrie și îmbunătățirea treptată a infrastructurii economice și a investițiilor în dezvoltarea resurselor umane vor duce la dezvoltarea IMM-urilor viitoare. O bună cooperare teritorială va permite o mai bună integrare a economiilor locale și va crea un mediu favorabil pentru a atrage investitorii străini și autohtoni.

Se constată astfel că Municipiul Onești devine tot mai atractiv pentru investitori deoarece orașul este conectat la rețele europene și naționale de acces rutier și feroviar și dispune de o bună infrastructură locală prin grija executivului oneștean având un impact pozitiv asupra diversității ofertei pe piața muncii din municipiul nostru.

În perioada 01.01.2025–31.12.2025 Direcția Administrația Piețelor din municipiul Onești a avut ca obiectiv principal realizarea condițiilor logistice de infrastructură și utilități pentru societățile comerciale și producătorii agricoli care au desfășurat activități comerciale necesare comunității municipiului Onești și localităților riverane, modernizarea condițiilor de muncă, încasarea obligațiilor fiscale ale comercianților și depunerea în siguranță la casieria Primăriei municipiului Onești.

1.2.Agricultura

În anul 2025 suprafața agricolă a municipiului Onești s-a menținut la nivel de 2827 ha, reprezentând în prezent aproximativ 53,90 % din suprafața totală a localității de 5246,2128 ha.

Structura agricolă a fost următoarea:

- arabil – 1959 ha;
- livezi și pepiniere pomicole – 7 ha;
- vii și pepiniere viticole – 27 ha;
- pășuni naturale – 733 ha;
- fânețe naturale – 95 ha.

Sectorul privat de creștere a animalelor s-a confruntat cu incapacitatea gospodăriilor populației de a asigura creșterea efectivelor de animale și a randamentului la nivel tehnologic relativ, în acord cu standardele speciilor; imposibilitatea crescătorilor de animale să obțină beneficiile scontate din activitatea depusă dat fiind faptul că produsele obținute, fie sunt folosite pentru consumul propriu, fie numai accidental sunt valorificate pe piață.

În anul 2025 au fost încheiate un număr de 52 contracte de arendă. Arendașii sunt persoane juridice care dispun de utilaje agricole moderne și care se achită în totalitate de obligațiile față de arendatori, cât și persoane fizice, locuitori ai municipiului Onești.

În anul 2025 au fost eliberate un număr de 2028 adeverințe care au avut la bază înregistrările din registrul agricol și au fost completate 7 carnete de comercializare emise anterior.

II. STAREA SOCIALĂ

1. Populația și fenomenele demografice

La nivelul Municipiului Onești, fenomenele demografice sunt caracterizate prin prisma evoluției oscilante a indicatorilor specifici, respectiv natalitatea, mortalitatea generală, căsătorii, divorțuri, mortalitatea infantilă, stabilire reședință, plecări cu reședința și alte situații

La data de 01 iulie 2025 populația după domiciliu era de 47.113 locuitori din care 22.899 bărbați și 25.214 femei.

La data de 01 iulie 2025 din numărul total de 47.113 de locuitori sunt grupați astfel:

- 22.899 bărbați din care:
 - 19.464 persoane majore (peste 18 ani);
 - 3.435 persoane minore (0-18 ani);
- 25.214 femei din care:
 - 21.978 persoane majore (peste 18 ani)
 - 3.236 persoane minore (0 – 18 ani)

La data de 01 iulie 2024 populația după domiciliu era de 47.637 locuitori din care 22.189 bărbați și 25.448 femei

La data de 01 iulie 2024, din numărul total de 47.637 locuitori sunt grupați astfel:

- 22.189 bărbați din care:
 - 18.416 persoane majore (peste 18 ani);
 - 3.773 persoane minore (0-18 ani);
- 25.448 femei din care:
 - 21.886 persoane majore (peste 18 ani)
 - 3.562 persoane minore (0 – 18 ani)

Din analiza comparată a datelor din perioadele cuprinse între 01.07.2024-01.07.2025 rezultă că este o scădere a populației după domiciliu în Municipiul Onești.

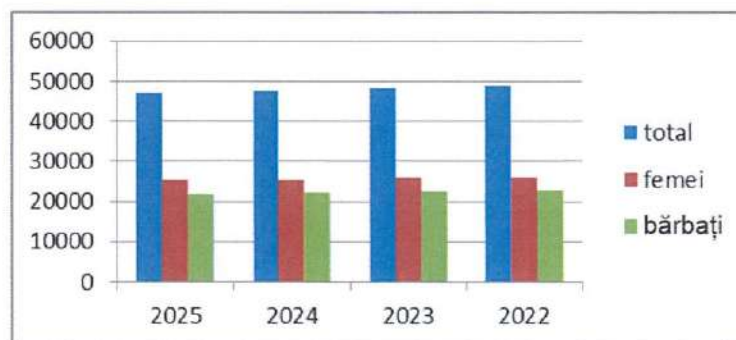

Conform rezultatelor definitive ale recensământului din anul 2021, referințe date publicității de Institutul Național de Statistica, la 1 decembrie 2021, la nivelul unității administrative-teritoriale Onești erau înregistrate 34.005 persoane rezidente.

2. Forța de muncă și șomajul

La nivelul municipiului Onești se înregistrează următoarele date:

- Numărul șomerilor înregistrați la data de 30 noiembrie 2025 este de 146 persoane, din care 61 bărbați și 85 femei;
- Numărul șomerilor înregistrați la data de 30 noiembrie 2024 este de 153 persoane, din care 66 bărbați și 87 femei,
- Numărul șomerilor înregistrați la data de 30.12.2023 este de 141 persoane, din care 66 bărbați și 75 femei;

Față de anii anteriori în anul 2025 se observă o scădere a numărului de șomeri înregistrați în Municipiul Onești, în fața consecință o creștere a numărului mediu de salariați.

3. Învățământul

Rețeaua școlară din municipiul Onești, în anul 2025-2026, cuprinde un număr de 26 de unități de învățământ aprobate prin Hotărârea Consiliului Local nr. 278/18.12.2024 *privind aprobarea rețelei școlare a municipiului Onești* pentru anul școlar 2025-2026, unități de învățământ sistem public și sistem privat, după cum urmează:

- | | |
|--------------------------|--|
| - creșă – | 1 |
| - grădinițe: | 2 grădinițe cu program normal,
6 grădinițe cu program prelungit |
| - grădiniță particulară: | 1 |
| - școli gimnaziale: | 5 |
| - unități liceale: | 4 |
| - colegii: | 3 |
| - școli postliceale: | 2, particulare |
| - club sportiv școlar | 1 |
| - clubul copiilor Onești | 1 |
- copii înscriși în grădinițe:
- | | |
|-------------------------------------|-----------------------------------|
| 849 în anul școlar 2025-2026 | din care 64 antepreșcolari |
| 864 în anul școlar 2024-2025 | din care 61 antepreșcolari; |
| 1042 în anul școlar 2023-2024 | din care 59 antepreșcolari, |
| 1019 în anul școlar 2022-2023 | din care 65 antepreșcolari |
- elevi înscriși în școli gimnaziale, licee, colegii, școli postliceale:
- | |
|--------------------------------------|
| 7752 în anul școlar 2025-2026 |
| 7.851 în anul școlar 2024-2025; |
| 7.307 în anul școlar 2023-2024; |
| 7.038 în anul școlar 2022-2023. |

Cele 12 unități școlare care lucrează în sistem descentralizat au Consilii de Administrație proprii, consilii care cuprind: cadre didactice, reprezentanți ai autorității locale și primarului, părinți, elevi, reprezentanți ai agenților economici.

Consiliile de administrație gestionează fondurile primite de la Primăria Municipiului Onești pentru toate categoriile de cheltuieli, respectiv de personal, materiale pentru bunuri și servicii, burse și cheltuieli de capital.

Unitățile de învățământ au compartiment de contabilitate propriu, având calitatea de ordonator terțiar de credite.

Parteneriatul cu comunitatea locală a fost benefic pentru viața școlii oneștene. În relațiile cu Primăria, agenții economici, fundațiile, O.N.G.-uri, școlile au manifestat receptivitate, o permanentă mobilitate și disponibilitate necesare unor abordări contextuale noi, articulate situațiilor sociale concrete.

4. Situația locuințelor

Compartimentul Fond Locativ, Contracte și Asociații din cadrul Direcției Generale Economico-Financiare, Direcției Baze Sportive și Fond Locativ administrează fondul locativ cu destinația de locuință, compus din:

- **8 blocuri de locuințe construite prin ANL cu destinația de locuințe**, situate în Onești, str.Aleea Viitorului, fiecare bloc având 25 locuințe, respectiv 200 locații;
- **2 blocuri de locuințe sociale** situate în Onești, str.Daciei nr.3 și nr.5 – 32 locuințe.
- **12 locuințe sociale situate în str.Castanilor, Strada Libertății, Str. Ana Ipatescu, Onești.**

La acestea se adaugă:

- camere de locuit în str.Libertatii nr.1, Onesti - preluate în administrarea Consiliului Local Onești (cu destinație de garsoniere închiriate în regim contractual) în număr de 269 camere;
- 8 locuințe din fondul locativ de stat;
- 8 locuințe de serviciu situate în Onești, strada Gen. Radu Rosetti, nr. 1 și nr. 3;

În total Compartimentul Fond Locativ, Contracte și Asociații Direcției Generale Economico-Financiare, administrează 529 locuințe cu destinație de locuință.

5. Sănătatea

5.1. Descrierea spitalului

Spitalul Municipal „Sf. Ierarh Dr. Luca” Onești, unitate sanitară publică, ce asigură asistență medicală preventivă, curativă, îngrijiri medicale în regim de urgență, de recuperare și paliativă este o instituție care de-a lungul timpului, a devenit nu doar un simbol al îngrijirii medicale din județul Bacău, ci și un reper de profesionalism, solidaritate și dăruire. Acesta reprezintă 60 de ani (1965-2025) de muncă, de eforturi continue, de schimbări extraordinare în medicină, dar mai ales 60 de ani în care mii de cadre medicale au pus binele pacienților mai presus de orice.

Spitalul Municipal “Sf. Ierarh Dr. Luca” Onești face parte din categoria spitalelor generale, deține nivelul III de competență și este acreditat de către ANMCS, în urma procesului de evaluare inițiat în cursul lunii decembrie a anului 2022, cu încadrare grad IV, potrivit Ordinului nr.10/2018 cu modificările și completările ulterioare. Funcționează pe principiul autonomiei financiare, subordonat Consiliului Local al Municipiului Onești, având ca ordonator principal de credite Primăria Municipiului Onești.

În ultimele două decenii, medicina a evoluat spectaculos, respectiv terapii personalizate, digitalizare, inteligență artificială, robotică medicală. Spitalul nostru nu doar că a ținut pasul cu aceste schimbări, ci a devenit un actor activ al modernizării prin atingerea următoarelor **obiective**:

1. Modernizarea infrastructurii spitalului

S-a reușit, într-un ritm accelerat, îmbunătățirea infrastructurii tuturor secțiilor /compartimentelor, acestea fiind complet reabilitate cu spații modernizate, saloane refăcute după standardele actuale, circuite medicale optimizate și condiții decente, demne de anul 2025.

2. Dezvoltarea Laboratorului de Radiologie și Imagistică medicală

Investițiile majore în imagistică au adus în Onești aparatură de top, permițând diagnostice rapide și precise:

- CT performant, cu timp redus de scanare;
- mamograf digital de ultimă generație;
- ecografe moderne în toate specialitățile;
- dotări care cresc accesul pacienților și reduc timpii de diagnostic.

3. Deschiderea Laboratorului de Angiografie și Cateterism cardiac reprezintă unul dintre cele mai importante câștiguri ale ultimilor ani. Prin intermediul acestei structuri a fost posibilă

tratarea pacienților critici aici, acasă, în Onești, fără a mai fi necesar transferul la spitale clinice din alte județe. Intervențiile endovasculare, diagnosticele rapide și posibilitatea de a salva vieți în timp util reprezintă un standard pe care îl consolidăm continuu.

4. Consolidarea serviciilor de urgență (CPU)

S-au îmbunătățit dotările CPU, s-au redus timpii de așteptare și s-au creat condițiile necesare pentru o abordare modernă a urgențelor medicale. Pandemia ne-a arătat cât de vitală este această zonă, iar transformările din ultimii ani reprezintă un câștig durabil pentru comunitate.

5. Echipamente medicale de ultimă generație

Spitalul beneficiază astăzi de aparatură performantă, respectiv ventilatoare moderne, monitoare de funcții vitale, mese de operație și lămpi scialitice noi, dispozitive pentru sterilizare avansată, precum și tehnologie digitală integrată în tot mai multe secții. Aceste investiții au crescut calitatea actului medical și siguranța pacienților.

6. Profesionalizarea resursei umane

Formarea continuă a personalului medical rămâne un pilon central al dezvoltării spitalului, o investiție în viitor, în identitatea profesională:

- cursuri acreditate;
- specializări noi;
- participări la conferințe naționale și internaționale;
- atragerea tinerilor specialiști;
- stabilizarea echipelor în specialități cheie.

7. Extinderea serviciilor medicale

Unele specialități s-au dezvoltat considerabil: cardiologia intervențională, imagistica avansată, chirurgia vasculară, neonatologia, neurologia (tromboliza), oncologia medicală, toate contribuind la creșterea accesului pacienților la servicii moderne, aproape de casă.

Spitalul își direcționează în permanență resursele către atingerea continuă a obiectivelor pe termen scurt/mediu/lung:

- creșterea continuă a calității serviciilor medicale;
- dezvoltarea specialităților cheie;
- integrarea tehnologiilor moderne, inclusiv soluții digitale și AI;
- consolidarea rolului spitalului în regiune;
- atragerea de fonduri, proiecte și parteneriate durabile.

În ultimii ani, spitalele municipale din România au făcut pași importanți înainte. În acest context, în spitalul nostru s-a modernizat infrastructura, s-au achiziționat echipamente de ultimă generație și s-a demonstrat că și centrele mici pot oferi servicii medicale la nivel înalt, unele considerate cândva exclusiv „universitare”.

Totuși, această evoluție tehnologică nu este pe deplin valorificată, în multe specialități de nișă, cum ar fi cardiologie intervențională, chirurgie vasculară, radiologie intervențională, resursa umană rămâne limitată la nivel național. De aceea, legislația actuală nu mai corespunde realităților din teren, legislația trebuie adaptată la nivelul actual de infrastructură și competență al spitalelor municipale și județene, pentru ca aceste centre să poată accesa programele naționale, să-și dezvolte activitatea și să degreveze spitalele universitare, care rămân supraîncărcate și concentrate pe urgențe majore. În acest sens, spitalul a demarat și a înaintat Casei Naționale de Asigurări de Sănătate, documentația necesară în accesarea PNS Boli cardiovasculare – tratamentul bolnavilor cu stenoze arteriale severe prin proceduri de dilatare percutana în raport cu profilul clinic și aspectul morfofuncțional, precum și PNS Boli cardiovasculare pentru tratamentul bolnavilor cu patologie vasculară și indicație chirurgicală prin proceduri de chirurgie vasculară.

La Onești, suntem într-o poziție rară pentru un spital municipal, avem doi chirurghi vasculari foarte bine pregătiți și un angiograf modern. Suntem, alături de Blaj, singurul spital municipal care realizează proceduri electiv de cardiologie intervențională și chirurgie vasculară. Pentru efectuarea procedurilor electiv de chirurgie vasculară se solicită gardă continuă pe specialitate. În practică, nici multe spitale județene nu au două linii complete. Medicii fac gardă la domiciliu, iar pentru intervențiile programate acest sistem funcționează perfect.

Din august 2024 și până în prezent, peste 500 de pacienți au beneficiat de angioplastii coronariene și implantări de stent, realizate printr-o echipă de cardiologi intervenționiști care vin săptămânal la Onești și tratează 14–16 cazuri programate la fiecare sesiune, toate efectuate fără ca spitalul să fie încă inclus în Programul Național de Boli Cardiovasculare, program care ar acoperi consumabilele. În Moldova, proceduri de cardiologie intervențională se realizează astăzi doar la Iași, Suceava și recent Galați. Oneștiul, demonstrează că și un spital municipal poate salva vieți prin proceduri moderne, minim invazive, dacă legislația îi permite acest lucru.

Includerea în Programul Național de Boli Cardiovasculare, ar aduce multe avantaje pe termen mediu și lung:

- listă de așteptare redusă în centrele mari;
- acces mai rapid la tratament pentru pacienți;
- costuri mai mici pentru populație;
- dezvoltarea unei rețele reale de cardiologie intervențională și chirurgie vasculară în întreaga țară, specialități care fac diferența dintre viață și moarte.

Creșterea numărului de cardiologi intervenționiști este o problemă critică în România, iar soluțiile trebuie să fie realiste, aplicabile și adaptate contextului nostru. Numărul cardiologilor intervenționiști poate crește doar prin măsuri combinate: extinderea formării, programe de atragere, organizarea centrelor satelit și integrarea municipalelor în Programul Național de Boli Cardiovasculare.

Factorii demografici sunt aproximativ constanți în ultimii 5 ani, dar se observă o pondere mai mare a vârstnicilor, în raport cu anii anteriori. Procesul de îmbătrânire demografică se va accentua în anii următori, astfel încât spitalul trebuie să se adapteze acestui fenomen, din punct de vedere al asistenței medicale și a modificării de structură organizatorică. Se observă o pondere evidentă a persoanelor de gen feminin, precum și a pacienților din mediul rural.

Venitul net al populației, fiind unul destul de scăzut, a generat o creștere a incidenței fenomenului sărăciei și implicit, deteriorarea calității vieții. Migrația externă și scăderea natalității pe plan local au schimbat structura pe vârste a populației. Ca urmare a scăderii natalității, procesul de îmbătrânire demografic s-a accentuat în ultimii ani, ponderea tinerilor fiind devansată de ponderea vârstnicilor.

Adresabilitatea este în continuă creștere, datorită diversificării continue a tipurilor de servicii (mai multe specialități și medici specialiști nou angajați), echipamentelor și aparaturii medicale performante achiziționate, precum și datorită condițiilor de cazare (hoteliere și hrană) îmbunătățite mult în ultimii ani.

5.2. Structura spitalului

Ca structură, Spitalul Municipal “Sf. Ierarh Dr. Luca” Onești reprezintă un complex multidisciplinar și multifuncțional, având 573 paturi, la care se adaugă 26 paturi – structură de spitalizare de zi și 20 paturi pentru însoțitori, distribuite astfel:

SECTIE/COMPARTIMENT	NR. PATURI
Secția Medicină Internă	63
din care:	
- compartiment cronici	2
- compartiment diabet zaharat, nutriție și boli metabolice	10
- compartiment alergologie și imunologie clinica	2
- compartiment gastroenterologie	20
- compartiment reumatologie	3
- compartiment nefrologie	3
- compartiment terapie acuta	4
Compartiment Endocrinologie	8
Compartiment Oncologie medicală	21
Compartiment Recuperare, medicină fizică și balneologie	10
Secția Cardiologie, din care:	40
- USTACC	4
- compartiment de cardiologie interventionala	6
Secția Chirurgie generală, din care:	60
- compartiment chirurgie plastica, estetica și microchirurgie reconstructiva (din care Arsi 2 paturi)	6
- compartiment urologie	6
Compartiment Chirurgie vasculară	6
Secția Pediatrie, din care:	55
-terapie acuta	8
Secția ATI, din care:	15
- compartiment ATI obstetrică-ginecologie	3
Compartiment ORL	15
Compartiment Oftalmologie	15
Secția Neurologie, din care:	39
- compartiment cronici	2
- compartiment recuperare medicala neurologica	2
Secția Ortopedie și traumatologie	25
Secția Obstetrică-Ginecologie	45
Secția Neonatologie, din care:	30
- compartiment terapie intensivă	5
- compartiment prematuri	5
Secția Boli infectioase, din care:	50
- compartiment Boli infecțioase adulți	35
- compartiment Boli infecțioase copii	10
- terapie acută	5
Compartiment Dermatovenerologie	10
Compartiment Pneumologie	10
Secția Psihiatrie, din care:	40
-compartiment psihiatrie cronici	3

Compartiment Îngrijiri paliative	16
Compartiment Primiri Urgențe (CPU)	-
Total paturi secții/compartimente	573
Total paturi însoțitori	20

Structura de spitalizare de zi, cu 26 de paturi, după cum urmează:

a) Secții cu profil chirurgical

- Obstetrică-ginecologie 2 paturi
- O.R.L. 1 pat
- Chirurgie generală 1 pat
- Chirurgie vasculară 1 pat
- Oftalmologie 1 pat
- Ortopedie 2 paturi

b) Secții cu profil medical

- Endocrinologie 2 paturi
- Neurologie 2 paturi
- Boli infecțioase 2 paturi
- Pediatrie 2 paturi
- Dermatovenerologie 1 pat
- Pneumologie 1 pat
- Psihiatrie 2 paturi
- Medicină internă 2 paturi
- Oncologie medicală 2 paturi
- Cardiologie 2 paturi

5.3. Alte structuri aflate în componența spitalului:

- Farmacie;
- Bloc operator;
- Sterilizare;
- Unitate de transfuzie sanguină (UTS);
- Stație de hemodializă - 8 aparate;
- Compartiment de prevenire a infecțiilor asociate asistenței medicale;
- Laborator de microbiologie medicală, cu următoarele compartimente:
 - Compartiment bacteriologie-diagnostic, bacteriologic al tuberculozei și al altor micobacterioze prin examen microscopic și cultură;
 - Compartiment micologie;
 - Compartiment parazitologie.
- Laborator de analize medicale, cu următoarele compartimente:
 - Compartiment biochimie medicală;
 - Compartiment hematologie cu morfologie, hemostază, imunohematologie;
 - Compartiment imunologie;
 - Compartiment diagnostic molecular.
- Laborator radiologie și imagistică medicală, care include:
 - Mamografie;
 - CT;
 - RMN.
- Laborator de angiografie și cateterism cardiac;

- Serviciul Anatomie patologica:
 - compartiment histopatologie;
 - compartiment citologie;
 - prosectura.
- Laborator recuperare, medicină fizică și balneologie (Baza de tratament B.F.T.);
- Laborator explorări funcționale;
- Laborator de endoscopie digestivă;
- Cabinet boli infecțioase;
- Cabinet planificare familială;
- Cabinet oncologie medicală;
- Cabinet boli de nutriție și diabet zaharat;
- Cabinet medicină dentară (asigura și urgențele stomatologice);
- Cabinet medicină sportivă;
- Dispensar TBC.

5.4. Ambulatoriul integrat al spitalului cu următoarele cabinete în specialitățile: medicină internă, cardiologie, endocrinologie, neurologie, recuperare, medicină fizică și balneologie, chirurgie generală, ortopedie și traumatologie, O.R.L., obstetrică-ginecologie, dermatovenerologie, oftalmologie, urologie, pediatrie, psihiatrie, psihiatrie copii, medicina muncii, pneumologie, nefrologie, alergologie și imunologie clinică, gastroenterologie, reumatologie, chirurgie vasculară, chirurgie pediatrică, chirurgie plastică, estetică și microchirurgie reconstructivă, logopedie, psihologie, îngrijiri paliative, aparat funcțional. Laboratoarele deserveșc atât structurile cu paturi cât și ambulatoriul.

5.5. Situația dotării spitalului

În perioada 2020-2025, spitalul a beneficiat de investiții în toate specialitățile, cu finanțare din fonduri europene, bugetul de stat – Ministerul Sănătății, parteneriate cu instituțiile locale (UAT Onești) și Consiliul Județean Bacău, fondul de dezvoltare al spitalului, donații și sponsorizări.

În actualul context, spitalul a fost dotat cu aparatură medicală de înaltă performanță și dispozitive medicale, respectiv RMN, angiograf biplan, 2 computer tomograf, mamograf, ecografe, electrocardiografe, aparat roentgen digital mobil și fix, concentratoare de oxigen, artroscop, laparoscop, fibroscop, dispozitive ablație, colonoscop-endoscop, incubatoare, ventilatoare, ventilație asistată, defibrilatoare, sisteme de supraveghere video, hote flux laminar, motoare ortopedice, truse operatorii, aspiratoare chirurgicale, sisteme de alertă centralizate cu supraveghere video, aparat curenți diadinamici, aparat magnetoterapie, aparat terapie electromagnetică înaltă intensitate, aparat masaj cu impulsuri electromagnetice, aparat imobilizare, pasivă membru inferior, aparat terapie shockwave, aparat crio ultrasunete, aparat de anestezie, aparat de terapie cu vacuum, aparat diatermie de contact, aparat digital RX de radiologie mobil, aparat electroterapie ultrasunete și laser, aparat magnetodiaflux, aparat magnetoterapie cu 4 canale, aparat masaj limfatic, aparat mobil de ventilație mecanică, aparat monitorizare EKG, TA, aparat parafină, aparate de ventilație mecanică, aspirator chirurgical cu accesorii, aspirator secreții portabil, banda de mers/de alergare, bandă antigravitațională, biciclete medicale, cardiotacograf fetal, cărucioare medicale pentru medicație, console distribuție fluide medicale și curenți, defibrilatoare, densitometru, dermatoscop, ecocardiograf doppler, ecograf cu 3 sonde, ecografe performante ridicate cu 4 sonde, ecografe portabile, ecograf ocular, EKG portabil, electrocautere, infuzomate, injectomate, instalație laparoscopie, lampe UV, laringoscop cu lame, monitoare funcții vitale, paturi

pentru elongatii, paturi terapie intensivă, pendant anestezie, pompe de injecție, purificatoare aer plasma, robot dezinfectie Covid-19, scaune electrice transport pacienți, scaune recoltare cu stativ de perfuzie, set videolaringoscop intubații dificile, sistem de computer tomograf cu 128 slice-uri, sistem de încălzire pacient cu flux de aer, sistem sterilizare aer încăperi, spirometru, stație de diagnostic pentru imagistică medicală, târgi transport pacienți, terapie prin radiofrecvență TECAR, truse instrumentar chirurgical, trusă video endoscopie digestiva cu accesorii, videolaringoscop.

5.6. Indicatorii realizați pe tipuri de servicii medicale acordate în anul 2025 comparativ cu 2024, urmare a activității medicale prestate:

1. Servicii medicale spitalicești

Indicatori de utilizare a serviciilor de calitate

Nr. crt.	Denumire indicator de utilizare a serviciilor	An 2024	An 2025
1.	Indice utilizare paturi – zile din an	266.48	258.49
2.	Durata medie de spitalizare - zile	5.81	5.74
3.	Rata de ocupare paturi - %	72.81%	70.82%
4.	Externări spitalizare de zi	30304	32459
5.	Externări spitalizare continuă (inclusiv cronici)	18905	20064

Veniturile din contractul CAS pe spital (spitalizare de zi, spitalizare continuă acuti și cronici) în valoare de 66.157.306,56 lei, cu o medie lunară de 5.513.109 lei, au crescut în anul 2025 comparativ cu 2024, cu 10%, comparativ cu 2023 cu 23%, ceea ce indică o adresabilitate crescută de la an la an față de aceste tipuri de servicii medicale oferite de spital, fapt reflectat în numărul din ce în ce mai mare de externări continue și de zi.

Indicele de complexitate al cazurilor (ICM) pe spital înregistrat pentru anul 2025, este de 1.5705, un ICM istoric, ceea ce reflectă în mod direct complexitatea patologiilor tratate și a intervențiilor realizate în spitalul nostru, în contextul diversificării continue a tipurilor de servicii (mai multe specialități și medici specialiști nou angajați), echipamentelor și aparaturii medicale performante achiziționate, precum și datorită condițiilor de cazare (hoteliere și hrană) îmbunătățite mult în ultimii ani. ICM-ul realizat ne asigură încadrarea într-un nivel de competență superior și duce la o bună finanțare, garantând echilibrul financiar și un nivel ridicat de performanță.

Cu privire la starea de sănătate a pacienților externați în anul 2025, pe anumite grupe de diagnostice, situația se prezintă astfel:

Grupe de diagnostice	Nr. cazuri externate
Traumatisme	960
Complicații precoce ale traumatismelor	12
Alte complicații ale traumei	35
Complicații ale îngrijirilor medicale și chirurgicale	97
Arsuri	33
AVC- uri	133
Degerături	0
Infarct miocardic	84
Toxicologie	6
Toxinfecții alimentare	0
Efecte cauze externe	5

Numărul cel mai mare de cazuri sunt urmare a traumatismelor severe și AVC-urilor.

În anul 2025 s-au înregistrat 691 nașteri, din care au rezultat 701 copii, datorită sarcinilor gemelare, cu o medie lunară de 58 nașteri, cu o evoluție liniară comparativ cu ultimii 5 ani.

Din numărul total de copii nou-născuți (inclusiv prematuri):

- 493 copii născuți de mame ce provin din mediul rural (70.33%);

- 208 copii născuți de mame ce provin din mediul urban (29.67%).

Comparativ cu anul 2024, se observă o creștere cu 3%, a numărului nou-născuților din mediu urban.

În ceea ce privește calitatea serviciilor medicale, aceasta are numeroase dimensiuni, dintre care cele mai importante sunt reprezentate de eficacitate, eficiență, continuitatea îngrijirilor, siguranța pacientului, competența echipei medicale, satisfacția pacientului, dar și a personalului medical, iar **principalii indicatori de calitate ai spitalului** sunt:

Nr. crt.	Denumire indicator de calitate	2024	2025
1.	Rata mortalității intraspitalicești %	3.43%	3.47%
2.	Proporția pacienților decedați în primele 24 de ore de la internare %	0.21%	0.27%
3.	Proporția pacienților decedați la 48 de ore de la intervenția chirurgicală %	0.12%	0.21%
4.	Rata infecțiilor nosocomiale pe spital %	0.28%	0.39%
5.	Indice de concordanță între diagnosticul la internare și diagnosticul la externare (%)	58.07%	55.71%
6.	Procentul pacienților internați și transferați către alte spitale %	1.17%	0.87%

Se observă o tendință de scădere a numărului pacienților internați și transferați către alte spitale, datorită înființării Laboratorului de angiografie și cateterism cardiac, dotat cu un angiograf biplan performant și cu resursa umană de calitate, respectiv doi chirurghi vascolari, precum și o echipă de cardiologi intervenționiști, care realizează proceduri minim invazive în chirurgia vasculară și cardiologia intervențională. Astfel, nu mai este necesar transferul pacienților în spitale clinice aflate la sute de km distanță și se reduc timpii de intervenție, pentru a nu pune în pericol viața pacienților.

Potrivit O.M.S. nr. 3626/2022 privind criteriile de performanță în baza cărora contractul de management poate continua sau înceta înainte de termen, cu modificările și completările ulterioare, s-au avut în vedere și următorii indicatori de calitate:

- au fost dispuse sancțiuni/măsuri de remediere de către Inspekția Sanitară de Stat în urma acțiunilor de inspekție a măsurilor igienico-sanitare, activităților de sterilizare și dezinfecție din spital, care au fost implementate/remediate în termenul dispus;

- s-a realizat un studiu anual de prevalență de moment a infecțiilor asociate asistenței medicale și a consumului de antibiotice pe baza metodologiei elaborate de Institutul Național de Sănătate Publică;

-s-a procedurat și implementat un sistem de comunicare cu aparținătorii/reprezentanții legali ai pacienților;

-s-a procedurat și implementat un sistem de evaluare a gradului de satisfacție a pacienților.

2. Servicii medicale clinice prestate în ambulatoriu

Nr. crt.	Denumire indicator	An 2024	An 2025
1.	Numărul total de consultații (consultații acordate în contract cu CAS Bacau și consultații cu plata), din care:	117425	118688
	- urban	57668	57801
	- rural	59757	60887
2.	Numarul total de tratamente, din care:	16414	16711
	- urban	7577	7584
	- rural	8837	9127

Ambulatoriul de specialitate al spitalului a realizat în anul 2025, un numar de consultații cu 12% mai mare decât în anul 2024 și cu 20% mai mare decât în anul 2023, ceea ce indică o adresabilitate în continuă creștere și implicit venituri mai mari. S-au înregistrat venituri în anul 2025, din contractul cu C.A.S. Bacau, în valoare de 8.030.749 lei, cu o medie lunară de 669.229,08 lei.

Dispensarul T.B.C. a înregistrat un numar de 3586 consultații și 561 tratamente, din care:

- 3225 consultații adulti (89.93% din total consultații);
- 361 consultații copii (10.07% din total consultații);
- 545 tratamente adulti;
- 16 tratamente copii.

3. Servicii medicale paraclinice

Activitatea ambulatoriului este completată și prin activitatea desfășurată de **Laboratorul de analize medicale și Laboratorul de Radiologie și imagistică medicală**, structuri cu adresabilitate ridicată, care deservește secțiile/compartimentele, ambulatoriul, ajutând la diagnosticarea pacienților.

Veniturile realizate din contractul cu C.A.S. Bacău:

- **Laboratorul de Analize medicale** (inclusiv fonduri pe program național - hemoglobina glicozilată): 709.178 lei, venituri cu 5.24% mai mici comparativ cu 2024, dar la același nivel cu veniturile anului 2023;

- **Laboratorul de Radiologie și imagistică medicală**: 2.294.393,85 lei, înregistrând o creștere a veniturilor cu 34% mai mare comparativ cu 2024.

Veniturile încasate în anul 2025, din contractul cu CAS Bacău, pentru servicii medicale paraclinice, sunt superioare ultimilor ani, datorită investigațiilor paraclinice necesare monitorizării:

- pacienților diagnosticați cu boli oncologice;
- pacienților diagnosticați cu diabet zaharat;
- pacienților diagnosticați cu boli cardiovasculare;
- pacienților diagnosticați cu boli rare;
- pacienților diagnosticați cu boli neurologice;
- pacienților diagnosticați cu boli cerebrovasculare,

potrivit O.M.S./O.C.N.A.S. nr. 552/469/2021, cu modificările și completările ulterioare, investigații care sunt decontate de CAS Bacău peste valoarea de contract, cu obligativitatea ca spitalele să efectueze aceste investigații în maxim 5 zile lucratoare de la data solicitării acestora de către pacienți.

Aceste două entități au contribuit și la realizarea veniturilor din spitalizarea de zi și continuă, constituind instrumentul de bază în investigarea și diagnosticarea pacienților.

4. Servicii medicale de recuperare (medicină fizică și de reabilitare)

Baza B.F.T. a înregistrat un venit din contractul cu CAS Bacău în valoare de 1.361.335 lei, venit mai mare cu 9.30% comparativ cu anul 2024 și 63.30% mai mult comparativ cu 2023, datorită adresabilității mari pentru acest tip de servicii medicale și achiziționării de aparatură performantă pe proiecte europene, fapt care a condus la creșterea punctajelor din evaluarea CAS Bacău și la obținerea unor valori de contract mai mari comparativ cu anii anteriori (2023-2013).

5. Servicii medicale de urgență

Compartimentul de Primiri Urgente funcționează cu finanțare de la Ministerul Sănătății, potrivit O.M.S. nr. 774/30 iunie 2016 privind aprobarea finanțării din bugetul de stat și din veniturile proprii ale Ministerului Sănătății a compartimentelor de primire a urgențelor din cadrul spitalelor cu structuri de urgență,.

Compartimentul de Primiri Urgente înregistrează următorii indicatori în anul 2025:

- pacienți prezentați în CPU: 37439;
- pacienți decedați în CPU: 45;
- pacienți transferați la alte spitale: 811.

În anul 2025, media lunară a consultațiilor realizate în C.P.U. este de 3120 pacienți/lună, în medie 103 pacienți examinați pe zi, menținându-și adresabilitatea la nivelul anului 2024.

În concluzie, venitul total din contractul cu CAS Bacău (fara programe naționale, influențe salariale și alocație hrană pacienți internați), se structurează pe tipuri de servicii medicale, astfel:

- 84,22% venituri DRG, cronici și spitalizări de zi;
- 10,22% venituri din consultații și tratamente acordate în ambulatoriul spitalului;
- 3,82% venituri din investigații paraclinice de laborator analize medicale/ radiologie și imagistică medicală;
- 1,74% venituri din servicii medicale de medicină fizică și de reabilitare.

5.7. Managementul resurselor umane în anul 2025

Resursa umană este una dintre cele mai importante resurse ale unei organizații, ea contribuie cu succes la atingerea obiectivelor organizaționale, cu atât mai mult într-o unitate sanitară unde accesul la servicii de sănătate depinde în mod esențial de prezența medicilor și a celorlalți profesioniști din domeniul medical. Managementul resurselor umane reprezintă o serie de activități și practici adresate factorului uman cu scopul de a asigura, reține, de a dezvolta resursa umană, dar și de a o gestiona eficient, de a o motiva, evalua și recompensa corespunzător, toate acestea contribuind într-o extrem de mare măsură la evoluția unității.

Astfel principalele preocupări și atribuții care revin serviciului de resurse umane, subordonat direct managerului unității, sunt:

- proiecția necesarului de medici în funcție de structura organizatorică în continuă schimbare și de normativul de personal;
- atragerea specialiștilor prin diverse metode - recrutare directă, prin publicarea anunțurilor pe diverse canale de comunicare, prin recomandarea colegilor specialiști;
- remunerarea corespunzătoare și motivațională a personalului;
- susținerea formării și a training-urilor profesionale;
- evaluarea performanțelor profesionale în scopul dezvoltării resursei umane;

- suport pentru relația contractuală cu Casa de Asigurări în scopul verificării și transmiterii documentelor care dau drept de liberă practică specialiștilor, precum și a programului de activitate în care se pot raporta serviciile medicale;

- activități de administrare a dosarelor de personal, eliberare adeverințe, întocmire state de plată și declarații lunare;

- gestionarea resursei umane împreună cu directorul medical și cel de îngrijiri cu aprobarea managerului unitatii, în funcție de pregătirea profesională, pentru acoperirea deficitelor periodice și în vederea adaptabilității la condițiile de muncă.

În ceea ce privește proiecția necesarului de personal, această activitate este cel puțin anuală, se face odată cu întocmirea statului de funcții, pe baza structurii organizatorice adaptată periodic la nevoia de servicii a populației din zonă, pe baza analizei adresabilității, a gradului de dependență a pacienților, a normativului de personal stabilindu-se astfel numărul de posturi necesare pe locuri de muncă și pe categorii profesionale. În anul 2025 necesarul de personal a crescut cu încă 70 posturi normate (medici, asistenți medicali și personal auxiliar), ca urmare a modificării structurii organizatorice prin separarea Compartimentului de Chirurgie Vasculară de Secția Chirurgie Generală, a Laboratorului de Microbiologie de Laboratorul de Analize Medicale, a înființării Laboratorului de Mamografie în cadrul Laboratorului de Radiologie și Imagistică Medicală, a înființării Laboratorului de Endoscopie Digestivă, ca urmare a reanalizării gradului de dependență a pacienților, a adresabilității crescute în cadrul Compartimentului de Spitalizare de Zi, a dotării cu aparatură de ultimă generație și implicit a creșterii serviciilor acordate de Laboratorul de Recuperare Medicină Fizică și Balneologie.

Referitor la atragerea specialiștilor, mai ales a medicilor, în anul 2025 s-a experimentat o metodă nouă în acest sens pentru o instituție publică și anume recrutarea directă prin participarea la târguri de cariere în domeniul medical. În acest sens spitalul a participat la 3 târguri de cariere de acest fel, organizate de specialiști în domeniu, în special pentru zona medicală privată, fiind singura unitate de stat participantă la târgul din Iași și alături de alte doar 10 unități sanitare publice la Targu Mures. La aceste târguri le-au fost prezentate studenților/rezidenților (viitorii specialiști) gama beneficiilor acordate, condițiile de muncă atractive ca urmare a modernizării tuturor secțiilor, dotarea cu aparatură de ultimă generație, precum și avantajele acordate la instalare, respectiv locuințe de închiriat prin sprijinul Primăriei Onești, prime de instalare egale cu un salariu de bază, decontarea chiriei pe o perioadă de 6 luni și alte oportunități pentru o viață decentă. S-a reușit astfel să se obțină două promisiuni de viitoare colaborări în specialități deficitare-medicină internă și cardiologie intervențională.

Prin metoda clasică, cea a publicării anunțurilor de concurs și diseminarea lor pe diverse canale pe grupuri de rezidenți și specialiști, prin intermediul rezidenților noștri pe post, pe facebook, dar și prin contactarea telefonică directă a rezidenților înscriși la examenul de specialitate la nivel național, conform listelor publicate de Ministerul Sănătății am reușit să angajăm în anul 2025, 10 medici specialiști și 2 medici rezidenți în specialitățile: chirurgie generală, boli infecțioase, medicină de laborator, anatomie-patologică, radiologie și imagistică medicală, oncologie și epidemiologie. S-au mai angajat și alți specialiști în afară de medici, în anul 2025: 2 kinetoterapeuți, 22 asistenți medicali, 14 infirmieri, 4 îngrijitoare, 4 muncitori ca înlocuitori ai personalului pensionat.

Pentru menținerea tinerilor specialiști care au ales să profeseze în spitalul nostru oferim pe lângă suportul de adaptare, diverse stimulente, dar și oportunități de dezvoltare prin acoperirea cheltuielilor de training, de formare și dezvoltare profesională, de obținere a unor competențe suplimentare. Astfel, în anul 2025, unitatea a susținut financiar un număr de 12 angajați pentru formare și dezvoltare profesională și pentru obținerea unor competențe suplimentare și anume: un medic gastroenterolog care a obținut competența în endoscopie digestivă, un medic neurolog care a

obținut competență în efectuarea EEG (electroencefalogramă), un asistent medical cu competență în EEG, 5 asistenți medicali specializați în îngrijiri paliative, 5 asistenți medicali care au obținut a doua specialitate de laborator și radiologie și imagistica medicală.

În managementul resurselor umane sunt implicați directorul medical și directorul de îngrijiri medicale, în calitate de șefi ai personalului medical de specialitate, contribuind la stabilirea strategiilor de personal, la analiza necesarului de personal în condiții de adresabilitate crescută, dar și în funcție de gradul de ocupare al paturilor și de gradul de dependență al pacienților, toate acestea în stransă corelare cu politica financiară. Ei contribuie la evaluarea corectă și obiectivă a personalului de specialitate din subordine, atât din punct de vedere al relaționării cu colegii și pacienții cât și din punct de vedere al implicării și realizării obiectivelor unității. Tot ei sunt cei implicați în formarea și dezvoltarea profesională a personalului de specialitate propunând planuri de formare profesională, de adaptabilitate a personalului la schimbare, de instruire periodică, dar și de testare a aptitudinilor practice și a cunoștințelor teoretice.

Conform acestei strategii de personal coroborate cu normativul în vigoare, situația personalului normat/ocupat în anul 2025 este următoarea: 1135 posturi normate din care 947 ocupate și 188 posturi vacante, acestea din urmă reprezintă 16% din posturile normate. Tabelul următor detaliază posturile normate/ocupate pe categorii profesionale:

Categorie personal	Personal normat	Personal existent	Procent personal ocupat pe categorii profesionale
Medici	162	129	13.10%
Medici rezidenti	32	30	3.41%
Alt personal sanitar superior	30	25	2.66%
Personal mediu sanitar	522	436	46.43%
Personal auxiliar sanitar, din care:	289	241	25.35%
Muncitori calificati	39	34	3.51%
Muncitori necalificati	8	7	0.85%
Personal deservire	3	3	0.32%
Personal TESA	50	42	4.37%
TOTAL	1135	947	100%

Efortul cu privire la asigurarea resursei umane prin atragerea, menținerea, dezvoltarea și motivarea specialiștilor din cadrul Spitalului Municipal "Sf Ierarh dr. Luca" Onești are loc sub îndrumarea directă a managerului unității, căruia îi revine politica de personal, conform legii sănătății.

5.8. Cabinete medicale școlare și stomatologice

Această structură are două componente: medicina școlară și medicina dentară.

Cele 25 de cadre medicale (medici și asistente medicale) organizate în 3 cabinete medicale școlare și 2 cabinete stomatologice, au aplicat și respectat prevederile normelor în vigoare cu privire la desfășurarea activității privind asigurarea asistenței medicale și stomatologice în unitățile de învățământ din municipiul Onești.

Prin Hotărârea Consiliului Local nr. 240/18.11.2025, a fost desființat Cabinetul școlar stomatologic nr. 2 care avea în structură un post de medic dentist și un post de soră medicală.

Nr crt	CABINETE MEDICALE ȘCOLARE și CABINETE ȘCOLARE STOMATOLOGICE	LA SFÂRȘITUL ANULUI 2025
1	NUMĂR MEDICI GENERALIȘTI	1
2	NUMĂR MEDICI STOMATOLOGI	1
3	NUMĂR ASISTENTE MEDICALE: - la cabinete școlare - la cabinetul stomatologic	22 1
TOTAL cadre medicale		25
4	NUMĂR CABINETE MEDICALE: - școlare - stomatologice	3 1
	CABINET ȘCOLAR NR 1 (nivel preșcolar) Număr preșcolari:	994
	CABINET ȘCOLAR NR 2 (nivel gimnazial) Număr elevi:	2.720
	CABINET ȘCOLAR NR 3 (nivel liceal) Număr elevi:	3.650
	NUMĂR TOTAL de antepreșcolari, preșcolari și elevi:	7.364

Misiunea Compartimentului Medicină Școlară este acordarea asistenței medicale și asistenței medicale stomatologice antepreșcolariilor, preșcolariilor și elevilor pe toată perioada în care aceștia se află în unitățile de învățământ (creșă, grădinițe, școli, licee) din municipiul Onești.

Cabinetele medicale școlare funcționează ca unități cu program de lucru zilnic, cu excepția zilelor de sâmbătă, duminică și a sărbătorilor legale.

Beneficiarii serviciilor specializate acordate în cabinetele medicale școlare sunt preșcolarii și elevii care frecventează unitățile de învățământ de stat din municipiul Onești.

Obiectivele cabinetelor medicale școlare sunt:

- acordarea de servicii medicale individuale și la nivelul colectivităților;
- asigurarea unor servicii de asistență medicală preventivă și curativă;
- asigurarea unor servicii de asistență stomatologică preventivă și curativă.

Scopul cabinetelor medicale școlare este asigurarea asistenței medicale și stomatologice în unitățile de învățământ de stat, în conformitate cu prevederile O.U.G. nr. 162/2008 și Ordinul nr. 2.508/4.493/2023 pentru aprobarea Metodologiei privind asigurarea asistenței medicale a antepreșcolariilor, preșcolariilor, elevilor din unitățile de învățământ preuniversitar și studenților din instituțiile de învățământ superior pentru menținerea stării de sănătate a colectivităților și pentru promovarea unui stil de viață sănătos, cu modificările și completările ulterioare.

Asistența medicală școlară reprezintă ansamblul activităților de medicină preventivă și curativă care se desfășoară în toate unitățile de învățământ de stat.

Obiectivul principal al activităților de medicină școlară este de a asigura o dezvoltare psihosomatică armonioasă a antepreșcolariilor, preșcolariilor și elevilor prin aplicarea metodelor de prevenție adecvate.

Asistența medicală și de medicină dentară acordată antepreșcolariilor, preșcolariilor și elevilor pe toată perioada în care aceștia se află în unitățile de învățământ, se asigură în cabinetele medicale și de medicină dentară în timpul programului de lucru a acestora, iar în afara programului se asigură de către medicii de familie pe listele cărora sunt copiii.

Asistența stomatologică preventivă, curativă și de urgență a elevilor din unitățile școlare de pe raza municipiului Onești se realizează în cadrul cabinetului stomatologic școlar a cărei locație se află în bd.-ul Republicii, nr. 58.

În cursul anului 2025, cadrele medicale de la cabinetul medical școlar stomatologic au realizat următoarele activități:

- a) s-au asigurat gratuit antepreșcolarii, preșcolarii și elevilor din unitățile de învățământ de pe raza municipiului Onești, servicii medicale stomatologice preventive individuale și colective;
- b) s-au desfășurat programe de educație pentru igiena dentară, igiena alimentației sănătoase și pentru un stil de viață sănătos;
- c) consultații periodice individuale și examene de bilanț, conform legii.

Aceste consultații/examene reglementate reprezintă acte medicale non-invazive în urma cărora se determină starea de sănătate orodentară a preșcolarului/elevului.

De asemenea, în cabinetele stomatologice școlare s-au efectuat și următoarele acte terapeutice gratuite: tratamentul cariilor simple și complicate ale dinților temporari și permanenți, extracții, sigilări, fluorizări, igienizări profesionale și acordarea primului ajutor în caz de urgențe medicale în limita competenței.

Număr bolnavi tratați și consultați	= 251
Număr consultații stomatologice	= 250
Număr cazuri noi de îmbolnăviri buco-dentare	= 234
Număr activități profilactice	= 223
Număr proceduri nefinalizate	= 287
Număr obturații carii simple	= 38
Număr obturații carii complicate	= 21
Număr ședințe detartraj	= 3
Număr tratamente antiinflamatoare	= 45
Număr extracții	= 21
Număr reconstruiri coroană radiculară	= 0
Număr coroane incrustații	= 0

Tratamentele sus-menționate au fost aplicate atât elevilor care au domiciliul pe raza municipiului Onești, cât și elevilor care au domiciliul în mediul rural, dar frecventează cursurile în cadrul instituțiilor școlare din municipiu.

Cadrele de la cabinetele medicale școlare din creșă, grădinițele, școlile și liceele din municipiul Onești au desfășurat, în cursul anului 2025, următoarele activități:

- a) au examinat antepreșcolarii, preșcolarii și elevii care urma să fie supuși examenului medical de bilanț și stării de sănătate;
- b) au selecționat, din punct de vedere medical, copiii care au probleme de sănătate, în vederea orientării lor școlar-profesionale la terminarea școlii generale și a liceului;
- c) au examinat și au eliberat avize pentru elevii care urma să participe la competiții sportive, în vacanțe, în diverse tipuri de tabere, la cure balneare, care au fost supuși imunizărilor profilactice pentru stabilirea eventualelor contraindicații medicale temporare;
- d) au eliberat, pentru elevii cu probleme de sănătate, documente medicale în vederea scutirii parțiale de efort fizic și de anumite condiții de muncă în cadrul instruirii practice în atelierele școlare, scutiri medicale de prezență la cursurile școlare teoretice și practice pentru elevii bolnavi, scutiri medicale parțiale sau totale, de la orele de educație fizică școlară, în conformitate cu instrucțiunile Ministerului Sănătății;

e) au vizat documentele medicale eliberate de alte unități sanitare pentru motivarea absențelor de la cursurile școlare;

f) au eliberat adeverințe medicale la terminarea școlii generale precum și a liceului;

g) au efectuat triajul epidemiologic după vacanța școlară sau ori de câte ori a fost nevoie, depistând activ, prin examinări periodice, anginele streptococice și au urmărit tratamentul cazurilor depistate;

h) au verificat starea de sănătate a personalului blocului alimentar din grădinițe și cantine școlare, în vederea prevenirii producerii de toxiiinfecții alimentare;

i) au realizat demersurile necesare aprovizionării cabinetului medical cu medicamente pentru aparatul de urgență, materiale sanitare și cu instrumentar medical;

j) au controlat zilnic respectarea condițiilor de igienă din spațiile de învățământ, cazare și alimentație din unitățile de învățământ arundate (săli de clasă, laboratoare, ateliere școlare, grupuri sanitare, săli de sport, cantine, etc.);

k) au vizat întocmirea meniurilor din grădinițe, cantine școlare și au efectuat anchete alimentare periodice pentru verificarea respectării unei alimentații raționale;

l) au inițiat, desfășurat și controlat diversele activități de educație pentru sănătate (instruirea grupelor sanitare, lecții de educație pentru sănătate la elevi, lectorate cu părinții, prelegeri în consiliile profesionale, instruirii ale personalului didactic și administrativ, cursuri de educație sexuală și de planning familial, precum și cursuri de nutriție și stil de viață);

m) au participat la comisiile medicale de examinare a candidaților la concursurile de admitere în licee;

n) au prezentat în consiliile profesionale ale unităților de învățământ o analiză anuală a stării de sănătate a elevilor;

o) au completat formularele statistice lunare și anuale privind activitatea cabinetului medical școlar, calculând indicatorii de prevalență, incidență și structură a morbidității, au completat partea medicală a fișelor de tabără de odihnă ale elevilor, precum și adeverințele medicale la elevii care termină clasele a VIII-a și a XII-a;

În perioada vacanțelor școlare, s-au efectuat, cu precădere, concediile de odihnă, iar, în cazul epuizării acestora, s-au efectuat următoarele activități:

a) definitivarea și interpretarea datelor somatometrice cu consemnarea acestora în fișele medicale școlare, completarea adeverințelor medicale pentru elevii care termină clasele a VIII-a și a XII-a;

b) participarea la comisiile medicale de înscriere în liceele de specialitate;

c) participarea la cursuri sau instruirii profesionale, pentru a putea realiza target-ul impus de Ministerul Sănătății, precum și la colocvii, conferințe, congrese, sesiuni medicale, consfătuiri, etc.

Menționăm faptul că în anul 2025 cadrele medicale de la cabinetele medicale școlare au fost antrenate și în alte activități, cum ar fi:

a) au participat la diverse activități sportive desfășurate în săli sau pe terenul de sport din instituțiile școlare;

b) au asigurat asistența medicală pentru derularea în condiții optime a activităților desfășurate sub egida "Promenada Inimii";

c) au participat la activitățile de acordare a primului ajutor în caz de urgență organizate în școli și licee;

d) în perioada iunie-august au răspuns cu promptitudine la solicitările privind asigurarea asistenței medicale la punctele de prim ajutor în caz de caniculă.

Centralizator anual al activității medicale din cadrul cabinetelor medicale școlare:

În cursul anului 2025, personalul medical din cadrul cabinetelor medicale școlare au realizat următoarele activități:

Cabinetul școlar nr. 1: 963 de elevi

Număr examene medicale de bilanț al stării de sănătate = -;
Număr măsurători somatometrice la preșcolari și elevi = 1704;
Număr preșcolari examinați cu ocazia triajului epidemiologic zilnic (nr. copii * nr zile/an conf. prezenței) sau după vacanțe = 114.646;
Număr cazuri de boli transmisibile depistate cu ocazia triajului = 32;
Număr cazuri noi de boli transmisibile depistate = - ;
Număr cazuri noi de boli dispensarizabile depistate = - ;
Număr cazuri de copii trimiși la medicii specialiști = 1;
Număr anchete alimentare efectuate = 36;
Număr ore de educație pentru sănătate efectuate = 279;
Număr de cazuri boli acute diagnosticate cu ocazia consultațiilor la cerere = -;
Număr preșcolari, examinați în vederea plecării în tabere și excursii = 27;
Număr scutiri medicale pentru absențe la orele de curs și vize pentru cele eliberate de alte unități = -;
Număr controale în cămine, cantine, spații de învățământ = 66;
Număr vize acordate pentru meniuri în cantinele școlare = 331;
Număr instruirii pe probleme igienico-sanitare ale personalului de îngrijire = 108;
Nr. adeverințe medicale eliberate pentru înscrierea într-o nouă treaptă de învățământ = -;
Număr vize, avize epidemiologice pentru absenteism, la grădinițe = 1467;
Consultații preșcolari = -;
Tratamente aplicate = 1409;

Cabinetul școlar nr. 2: 2.720 de elevi

Număr examene medicale de bilanț al stării de sănătate = 766;
Număr măsurători somatometrice la elevi = 1639;
Număr elevi examinați cu ocazia triajului epidemiologic zilnic/după vacanțe = 78951;
Număr cazuri de boli transmisibile depistate cu ocazia triajului = 30;
Număr cazuri noi de boli transmisibile depistate = 55;
Număr cazuri noi de boli dispensarizabile depistate = 51;
Număr cazuri de copii trimiși la medicii specialiști = 33;
Număr anchete alimentare efectuate = 0;
Număr ore de educație pentru sănătate efectuate 228;
Număr de cazuri boli acute diagnosticate cu ocazia consultațiilor la cerere = 1105;
Număr elevi examinați în vederea avizării participării la competiții sportive 303;
Număr scutiri medicale eliberate pentru orele de educație fizică = 46;
Număr elevi examinați în vederea plecării în tabere și excursii = 2185;
Număr scutiri medicale pentru absențe la orele de curs și vize pentru cele eliberate de alte unități = 1754;
Număr controale în cantine, spații de învățământ = 35;
Număr vize acordate pentru meniuri în cantinele școlare = 0;
Număr instruirii pe probleme igienico-sanitare ale personalului de îngrijire = 40;
Număr adeverințe medicale pentru înscrierea într-o nouă treaptă de învățământ = 671;
Număr vize, avize epidemiologice pentru absenteism la școli = 0;

Consultații elevi = 3317;
Tratamente aplicate = 4232;

Cabinetul școlar nr. 3: 3.650 de elevi

Număr examene medicale de bilanț al stării de sănătate = 929;
Număr măsurători somatometrice la elevi = 3250;
Număr elevi examinați cu ocazia triajului epidemiologic zilnic = 37105;
Număr cazuri de boli transmisibile depistate cu ocazia triajului = 2;
Număr cazuri noi de boli transmisibile depistate = 227;
Număr cazuri noi de boli dispensarizabile depistate = 28;
Număr cazuri de copii trimiși la medicii specialiști = 11;
Număr anchete alimentare efectuate = 10;
Număr ore de educație pentru sănătate efectuate = 433;
Număr de cazuri boli acute diagnosticate cu ocazia consultațiilor la cerere = -;
Număr elevi examinați în vederea avizării participării la competiții sportive = -;
Număr scutiri medicale eliberate pentru orele de educație fizică = 141;
Număr elevi examinați în vederea plecării în tabere și excursii = -;
Număr scutiri medicale pentru absențe la orele de curs și vize pentru cele eliberate de alte unități = 5410;
Număr controale în cantine, spații de învățământ = 154;
Număr vize acordate pentru meniuri în cantinele școlare = 65;
Număr instruirii pe probleme igienico-sanitare ale personalului de îngrijire = 88;
Nr. adeverințe medicale eliberate pentru înscrierea într-o nouă treaptă de învățământ = -;
Număr vize, avize epidemiologice pentru absenteism = -;
Consultații elevi = -;
Tratamente aplicate = 8039;

Finanțarea cheltuielilor se asigură cu respectarea prevederilor art. 2 și 3 din Ordonanța de urgență a Guvernului nr. 162/2008 și ale art. 11 din Hotărârea Guvernului nr. 56/2009.

Potrivit Ordinului Ministerului Sănătății nr. 2.508/4.493/2023, finanțarea asistenței medicale și de medicină dentară acordată prin unitățile de învățământ se efectuează astfel: de la bugetul de stat pentru cheltuielile de personal aferente plății salariilor medicilor, medicilor dentiști și asistenților medicali, iar cheltuielile cu bunuri și servicii și cheltuielile pentru asigurarea baremului de dotare a cabinetelor se asigură de către Primăria municipiului Onești.

6. Cultura

Anul 2025 a reprezentat pentru bibliotecă un nou capitol în consolidarea rolului său ca spațiu de educație, cultură și loisir pentru comunitate, iar statistica realizată la finalul anului 2025 stă mărturie pentru activitatea bogată și diversă a bibliotecii. Această statistică indică următoarea activitate:

Total vizite: 45487

Nr. vizite directe la bibliotecă: 16780

Nr. participanți la programe și evenimente culturale: 28432

Nr. programe și evenimente culturale: 813

Total documente difuzate: 17032 (din care 1708 cărți și 24 documnete audio)

Total documente consultate în bibliotecă: 2492

Nr. referințe și bibliografii oferite: 7721

Nr. informații oferite: 12476

Nr. sesiuni internet (accesarea rețelei internet din bibliotecă): 22192

Vizualizări pagina de facebook a bibliotecii: 3400000

Vizualizări Youtube: 6928

Într-un context marcat de schimbări tehnologice, biblioteca s-a adaptat nevoilor publicului, a diversificat serviciile și a promovat lectura, arta și dialogul cultural printr-o diversitate de activități. Activitățile desfășurate au avut ca scop crearea unui mediu deschis, interactiv și inspirațional pentru toate vârstele.

Prin proiectele implementate, evenimentele organizate și colaborările dezvoltate, biblioteca a devenit un punct de referință în peisajul cultural local, oferind acces la cunoaștere, creativitate și experiențe memorabile. Astfel activitatea Bibliotecii „Radu Rosetti” s-a concentrat pe mai multe segmente:

1. *Achiziția de cărți și periodice*

În anul 2025 s-au achiziționat 283 de cărți, iar din donații au fost înregistrate 455 documente de bibliotecă. Cele 283 de titluri noi achiziționate reprezintă:

- 63 titluri din literatura română;
- 186 titluri din literatura universală;
- 34 titluri sunt volume de specialitate în domenii precum învățământ, artă, istorie, științe sociale și dezvoltare personală.

Cele 455 de cărți primite din donații reprezintă:

- 84 titluri din literatura română;
- 178 titluri din literatura universală;
- 193 titluri sunt volume de specialitate în domenii precum învățământ, artă, istorie, științe sociale și dezvoltare personală.

Completarea colecțiilor a fost susținută de donațiile de carte pe care le-au făcut diverse persoane din orașul Onești. O parte din aceste cărți donate au înlocuit exemplarele deja existente în bibliotecă, dar care prezentau uzură fizică avansată, o altă parte au fost înregistrate în colecțiile bibliotecii, iar restul au fost oferite comunității prin proiectul de succes al bibliotecii, „Librăria de criză”.

2. *Catalogare -prelucrare carte și organizarea colecțiilor*

Activitățile de prelucrare a documentelor și organizarea colecțiilor sunt esențiale pentru gestionarea eficientă a resurselor bibliotecii. Astfel, colectivul bibliotecii a continuat realizarea de înregistrări în TINREAD. Astfel, în anul 2025 numărul de înregistrări catalografice în sistem automatizat este de 3653, reprezentând cărți, doc. AV, publicații seriale, articole ziare și HCL-uri. Înregistrarea Hotărârilor Consiliului Local din Onești, se constituie astfel într-o bază legislativă pentru toți aceia care doresc să afle ce se întâmplă pe plan legislativ, la nivel local.

În anul 2025, completarea colecțiilor bibliotecii a avut ca obiectiv principal consolidarea fondului existent și adaptarea acestuia la nevoile în continuă schimbare ale utilizatorilor.

3. *Componenta cultural-artistică*

În 2025, biblioteca și-a consolidat rolul de Hub Cultural Zonal, oferind publicului o varietate de evenimente și activități artistice menite să satisfacă nevoile culturale și de divertisment ale membrilor comunității. Prin colaborări cu artiști, scriitori, instituții culturale și educaționale, am reușit să transformăm spațiul bibliotecii într-un loc viu, iar frecvența utilizatorilor de servicii de bibliotecă este o dovadă clară a interesului crescut pentru activitățile oferite de bibliotecă. Astfel au fost organizate următoarele proiecte culturale, indoor și outdoor:

- Lansări de carte;
- Stagiunea muzicală: concerte de muzică clasică și contemporană;

- Recitalurile verii;
- Expoziții de carte artă plastică, fotografie, desene și vestimentație;
- Lecturi publice și sesiuni de poezie;
- Ateliere de lectură pentru copii și seniori;
- Atelierele vacanței – create cu scopul de a transforma timpul liber al copiilor într-o oportunitate de învățare, explorare și dezvoltare personală;
- Atelierul de desen;
- Atelierul de șah;
- Atelierul „Micii arheologi”;
- Atelier de cultură generală, muzică și dans;
- Atelier „Fascinanta lume a animalelor”;
- Atelier „Joc, muzică, mișcare”;
- Atelier „Jocurile copilăriei”;
- Atelier de lego, creație și joacă;
- Atelier „Picnic de vacanță”;
- Ateliere de alfabetizare digitală pentru seniori (Navigator 50+, Hi Digital);
- Atelier de programare pentru copii: Code Kids;
- Concerte de muzică clasică, pop, folk și populară
- Concurs de scriere creativă: Concursul de proză scurtă „Radu Rosetti”- ed. a 27-a,
- Concursul „Cartea pe care o iubesc” – ed. a 7-a;
- Concurs de grafică aplicată sau design artistic: Concursul de ex libris – ed. a 28-a;
- Concurs de caligrafie „Caligraful misterios” ed. a 2-a;
- Proiecte în colaborare interinstituțională (școli și licee din Onești și județul Bacău)
- Nocturna Bibliotecii;
- Evenimente care au omagiat și au comemorat diverse personalități ale culturii române;
- Tururi ghidate - menite să familiarizeze vizitatorii cu spațiile, serviciile și istoria instituției.

Anul 2025 a fost un an de diversificare culturală pentru biblioteca, prin eforturi susținute și o viziune orientată spre comunitate, biblioteca a fost transformată într-un spațiu viu, relevant și accesibil, în care lectura, cultura și educația să se întâlnească armonios.

Activitățile desfășurate – de la achiziții și completarea colecțiilor, la proiecte culturale, muzicale și educative, au demonstrat capacitatea de a se adapta și de a răspunde nevoilor publicului într-un mod creativ și profesionist. Implicarea comunității, colaborările interinstituționale și deschiderea către noi proiecte au contribuit la consolidarea rolului bibliotecii ca pilon cultural local.

Un rol important în promovarea activităților de bibliotecă și care atrag publicul spre bibliotecă îl au și site-ul web și pagina de facebook ale bibliotecii. Acestea oferă în timp real informații utile și interesante referitoare la colecțiile bibliotecii și la activitățile desfășurate.

Statistica anului 2025 în mediul online indică un număr de 3329776 vizitatori pe pagina de facebook a bibliotecii, iar pe canalul de Youtube al bibliotecii, 6928 accesări.

În anul 2025 a fost continuată și tradiția sărbătoririi Zilei Internaționale a Copilului în Parcul Municipal Onești. Evenimentul a cuprins diverse activități care a implicat sesiuni de facepainting, momente artistice și divertisment. O tradiție au devenit și concursurile pe care Biblioteca „Radu Rosetti” le organizează an de an. Astfel, Concursul de Proză scurtă „Radu Rosetti” a ajuns la ediția a 27-a și Concursul de ex-libris, la ediția a 28-a, cu tema Regina Maria – Inima României, concursul „Cartea pe care o iubesc” la ediția a 7-a, concursul de caligrafie „Caligraful misterios” la ediția a 2-a. Toate aceste concursuri s-au bucurat și în anul 2025 de o participare numeroasă și rezultate fructuoase.

De asemenea, la Sala Multimedia s-au desfășurat o serie de proiecte pentru copii: Biblioteca universul magic al copiilor, DADA, ZICI, „Fetele neînfricate”, „Cinema la bibliotecă” și „Povești de Crăciun în globuri”.

Stagiunea Muzicală indoor și-a continuat parcursul și în anul 2025 cu o serie de concerte de muzică clasică și nu numai, din care amintim: Concert de pian și marimba susținut de pianistul Kozma István Levente și percuționistul Alexandru Veleşcu, Concert, pentru pian la patru mâini, susținut de pianistul Ștefan Lovin și Albert-Paul Lovin, Concert de vioară și pian, susținut de violonista Raluca Dobre și pianista Smaranda Acatrinei.

Outdoor, în Piațeta Catedralei, am continuat să organizăm proiectul **Recitalurile Verii**, un proiect care se adresează tuturor categoriilor de vârstă și care își propune anual să contribuie la familiarizarea cu diferite genuri muzicale și să ofere divertisment și bună dispoziție membrilor comunității.

Astfel, în fața unui număr considerabil de spectatori, au evoluat artiști români de o incontestabilă valoare precum Adrian Robert Bezna și Daniela Florian, Cvintetul Consonanțe, Marcian Petrescu, Fuego.

Serviciul de împrumut interbibliotecar care se desfășoară prin Sala de lectură pentru adulți a continuat și în anul 2025. Activitatea Sălii de Internet Adulți, a fost dedicată publicului cu vârsta de peste 14 ani. O componentă deosebit de importantă a activității acestui compartiment o reprezintă proiectul „Navigator 50+”, care se ocupă cu succes de alfabetizarea digitală a persoanelor vârstnice din orașul, furnizând atât cursuri structurate, cât și suport individual pentru utilizatorii care au nevoie de îndrumare în utilizarea propriului laptop, tabletă, telefon, pentru realizarea CV-ului propriu, pentru redactarea diverselor lucrări de mari dimensiuni, prezentări PowerPoint, prelucrări de imagine cu ajutorul softurilor existente pe calculator. La instruire au fost 11 persoane - începători și 11 persoane - avansați, câte 2 ore pe săptămână.

În cadrul acestui proiect, seniorii au învățat să folosească internetul, să navigheze în siguranță pe internet, să comunice pe rețelele de socializare cu rudele din alte țări, să facă plăți online, cumpărături online, să editeze în Word, Paint. Întâlnirile au fost o foarte bună sursă de socializare, dar și prilej pentru a învăța lucruri noi, în acest fel simțindu-se utili și integrați în comunitate, chiar dacă sunt pensionari. Un alt proiect desfășurat la Sala de Internet Adulți a fost acela de editare în WIKIPEDIA.

Activitățile desfășurate în Sala de Internet Copii sunt dedicate copiilor cu vârste cuprinse între 6 și 14 ani. În cadrul acestei secții de internet s-a oferit ajutor de specialitate utilizatorilor bibliotecii, în funcție de necesitățile acestora (utilizarea propriului Laptop, tabletă, telefon, formatarea referatelor și a altor documente necesare programului școlar, prezentări PowerPoint, creare de conturi pentru mail), în acest sens urmărindu-se perfecționarea continuă.

Muzeul Municipal de Istorie, constituie un reper în privința realizării actului cultural în spațiul teritorial-administrativ al municipiului.

În anul 2025 au avut loc următoarele expoziții temporare:

- Expoziție temporară de grafică. Autor: Ana Iliuț, ianuarie-decembrie 2025, sediul instituției;
- Expoziție temporară de pictură. Autor: Gustav Müller, februarie-decembrie 2025, sediul instituției;
- Expoziție temporară de sculptură. Autor: Eremia Costel Grigorescu, august-decembrie 2025, sediul instituției;
- Expoziție temporară de fotografie având ca temă Oneștiul anilor 1920-1970, august-decembrie 2025, sediul instituției;
- Expoziție temporară - „Tradiții și meșteșuguri”, august-decembrie 2025, sediul instituției;
- Expoziție temporară „Viața în tranșee” – expoziție de echipament și tehnică;

- Expoziție temporară - Relicve din Primul Război Mondial, donate de Asociația „Prospectorii Istoriei” Comănești, septembrie-decembrie 2025, sediul instituției;
- Expoziție temporară „Micii Arheologi – Mănuțe dibace”;
- Expoziție temporară a elevilor cu obiecte modelate în lut, lucrări realizate în cadrul atelierului „Micii Arheologi”, septembrie 2025, sediul instituției.

În anul 2025 s-a organizat Programul Pedagogie Muzeală, iar prin proiectele desfășurate în cadrul acestui program s-a urmărit creșterea și diversificarea vizitatorilor muzeului, stimularea interesului copiilor și adulților față de preistorie, precum și dezvoltarea creativității participanților, toate acestea contribuind la revitalizarea instituției. În acest sens s-au organizat:

- activități educative pentru copii în cadrul Atelierului „Micii arheologi”.
- activități educative pentru copii în cadrul Atelierului de restaurare „Restaurarea-știință, artă și pasiune”.
- tururi ghidate în cadrul programului educațional „Școala Altfel” și „Săptămâna verde”, facilitând descoperirea istoriei locale.

Pe parcursul anului 2025, numărul vizitatorilor a fost de 428 de persoane, din care după tipul biletului:

- întreg: 78
- redus: 300
- gratuit: 50

Alte servicii oferite publicului:

- Practicarea unor programe de vizitare variabile în funcție de interesul publicului;
- Asigurarea condițiilor pentru desfășurarea practicii de specialitate a studenților în instituția noastră la solicitarea universităților;
- Vizitele individuale, dar și cele ale grupurilor organizate au beneficiat de informații de specialitate;
- Acces gratuit pentru public la biblioteca muzeului;
- Facilitarea accesului la fondul de bibliotecă al instituției persoanelor;
- Facilitarea accesului la fondul de bibliotecă al instituției persoanelor;
- Utilizarea consecventă a postărilor pe rețelele de socializare pentru informarea publicului.

În anul 2025 la Cinematograful “Capitol” au rulat 113 filme în premieră, cu un număr total de 15.659 spectatori și încasări de 159.438 lei. De asemenea, în cadrul stagiunii teatrale, pe scena Cinematografului Capitol au fost prezentate 9 piese de teatru, la care au participat 2.498 de spectatori, cu încasări de 197.260 lei.

În afara programului de proiecție film, în cadrul Cinematografului „Capitol” s-au desfășurat și alte activități culturale (festivități de premiere, simpozioane, conferințe, concerte) care s-au bucurat de o mare popularitate în rândul publicului.

Dintre acestea enumerăm:

- 17.02.2025 - Spectacol teatru copii PFA Mocanu Maței Galați;
- 04.03.2025 - Vizionare film Școala Gimnazială „George Călinescu”;
- 06.03.2025 - Vizionare film Școala Gimnazială „George Călinescu”;
- 07.03.2025 - Vizionare film Școala Gimnazială „Ghiță Mocanu” Onești;
- 11.03.2025 - Concert DIRECTIA 5;
- 27.03.2025 - Proiect „Drogurile: de la fascinație la dependență” Rotary Club;
- 10.05.2025 - Concursul Național „Meridianele dansului”;
- 29.05.2025 - Curs festiv absolvenți Colegiul Tehnic „Gheorghe Asachi”;
- 02.06.2025 - Festivitate de absolvire clasele a XII-a Colegiul National „Grigore Moisil”;
- 03.06.2025 - Gala premiilor de excelență în educație Școala Gimnazială nr.1 Onești;

10.06.2025 - Campanie de Prevenire a Delincvenței Juvenile și a Abandonului Școlar;
 12.06.2025 - Festivitate absolvire clasele a VIII-a Școala Gimnazială „Ghiță Mocanu”
 Onești;
 12.08.2025 - Spectacol „Călătorie în lumea desenelor” Ahowlandia SRL;
 22.10.2025 - Proiecție film Școala Gimnazială Sfântul Voievod Ștefan cel Mare Onești;
 24.10.2025 - Proiecție film Școala nr. 1 Onești;
 18.11.2025 - Sceneta „Gaițele” Colegiul National Cantemir;
 21.11.2025 - Simpozion aniversar „60 de ani de grijă și dăruire pentru sănătatea oamenilor”
 Spitalul Municipal Onești;
 07.12.2025 - Spectacol de teatru cu actori pentru copii și părinți SC Magic Theatre
 Costassiny;
 08.12.2025 - Spectacol „Magia dizabilității” Asociația Down „Clopoțica” Onești;
 16.12.2025 - Proiecție film Școala Gimnazială „Ghiță Mocanu” Onești;
 17.12.2025 - Spectacol de Crăciun Liceul Tehnologic Dacia Onești;
 18.12.2025 - Proiecție film Grădinița cu Program Normal nr. 3 Onești și Școala „Sfântul
 Voievod Ștefan cel Mare” Onești.

7. Sportul

Situația competițiilor sportive din municipiul Onești desfășurate în anul 2025:

- Interliga de iarnă, organizat de AFC Viitorul Onești 11.01; 25.01; 08.02.2025, Sala 150 de
 Locuri;
- O.N.S.S., etapa națională Baschet (gimnaziu), organizat de Liceul – Grigore C. Moisil-
 Onești 05.02.2025, Sala cu 150 de Locuri;
- O.N.S.S (faza municipală) Handbal fete (licee), organizat de Liceul Grigore C. Moisil
 Onești 12.02.2025, Sala cu 150 de Locuri;
- ONSS (faza municipală) Fotbal feminin (licee), organizat de Liceul Gheorghe Asachi
 Onești 19.02.2025, Sala cu 150 de Locuri;
- ONSS (faza județeană) Baschet masculin (licee), organizat de Liceul Grigore C. Moisil
 Onești 21.02.2025, Sala cu 150 de Locuri;
- ONSS (faza județeană) Handbal fete, (licee), organizat de C.N. Dimitrie Cantemir Onești
 07.03.2025 Sala cu 150 de Locuri;
- ONSS (faza județeană) Fotbal fete și băieți (gimnaziu), organizat de Liceul Gheorghe
 Asachi Onești 13.03.2025, Sala cu 150 de Locuri
- ONSS (faza județeană) Fotbal fete și băieți (licee), organizat de Liceul Gheorghe Asachi
 Onești 14.03.2025, Sala cu 150 de Locuri;
- ONSS Badminton, fete și băieți, organizat de CSS Onești în perioada 06.- 08. 06.2025, Sala
 cu 150 de Locuri;
- Campionatul Național de Judo, fete și băieți, organizat de CSS Onești în perioada 13–15
 06.2025, Sala Polivalentă;
- Cupa Onești, Tenis de câmp, organizat de CS Tema Sport Onești în perioada 26.07 –
 01.08.2025, Terenurile de tenis cu zgură;
- Campionatul Național de Arte Marțiale – QWAN-KI-DO, organizat de CS LUU VAN
 Onești în perioada 05 – 07.12.2025.

Terenurile de fotbal din cadrul Bazei Sportive (stadion ENERGIA și stadion C.S.M.) au găzduit pe tot parcursul anului competiții de fotbal la copii, juniori și seniori atât la nivel local, județean, cât și la nivel național.

Pe terenurile de tenis zgură s-au desfășurat turnee și competiții de tenis la copii și juniori, turnee care fac parte din calendarul competițional al Federației Române de Tenis.

În sala de box din incinta Bazei Sportive s-au desfășurat competiții și gale de box la nivel de copii și juniori, competiții patronate de C.S. TROTUȘUL ONEȘTI, club aparținând Primăriei Onești.

În anul 2025, Clubul Sportiv Municipal Onești și-a consolidat poziția printre cele mai importante cluburi din țară, obținând rezultate deosebite în competițiile naționale și internaționale. Sportivii clubului, pregătiți de antrenori dedicați și experimentați, au demonstrat talent, muncă și determinare, reușind să urce pe podium în diverse discipline sportive, precum haltere, atletism, gimnastică, lupte, judo, box, gimnastică aerobică, tenis. Performanțele obținute nu doar că au adus prestigiu clubului, dar au confirmat și valoarea pregătirii oferite la Onești.

În **Anexa nr.1** la prezentul Raport, sunt evidențiate cele mai importante succese ale CSM Onești în anul 2025.

De asemenea, Clubul Sportiv Școlar Onești a continuat să demonstreze excelența în formarea tinerilor sportivi, obținând rezultate remarcabile în diverse competiții naționale și internaționale. Prin muncă, perseverență și devotament, sportivii clubului au reușit să se impună în discipline precum badminton și judo, aducând numeroase medalii și trofee în palmaresul instituției. Această performanță reflectă atât talentul și ambiția sportivilor, cât și profesionalismul antrenorilor care îi pregătesc zi de zi.

Realizările Clubul Sportiv Școlar Onești în anul 2025 sunt prezentate în **Anexa nr.2** la prezentul Raport.

III. INFRASTRUCTURA MUNICIPIULUI ONEȘTI

1. Alimentarea cu apă și rețeaua de canalizare

1. Alimentarea cu apă și rețeaua de canalizare

~~Sistemul de alimentare cu apă și canalizare este proprietatea Municipiului Onești, conform H.C.L. nr. 62/18.04.2017 prin care s-a aprobat aderarea la A.D.I. Constanța. Ulterior, prin H.C.L. nr. 77/30.05.2017, începând cu data de 01.06.2017, serviciul public de alimentare cu apă și canalizare a fost delegat operatorului regional RAJA S.A. – Constanța.~~

Alimentarea cu apă potabilă

Apa potabilă furnizată utilizatorilor casnici și industriali din Municipiul Onești provine din sursa Valea Uzului – Cărăboia, printr-o conductă de aducțiune cu o lungime de aproximativ 29 km. Sursa Valea Uzului – Cărăboia – Cuciur este constituită din lacul de acumulare Poiana Uzului, format în amonte de baraj. De aici, o conductă de aducțiune DN 1000 transportă apa brută către stația de tratare Cărăboia.

Stația de potabilizare Cărăboia, situată pe teritoriul orașului Dărmănești, a fost construită în anul 1972 și asigură producerea și livrarea apei potabile în sistem gravitațional pe o lungime de 28,7 km (conducte DN 800 – 17,1 km și DN 1000 – 11,6 km), deservind localitățile Dofteana, Târgu Ocna, Onești, Târgu Trotuș și Pârgărești.

Rețeaua de distribuție a apei potabile din Municipiul Onești are o lungime totală de 85,05 km, fiind realizată din:

- conducte PREMO DN 600 și DN 400;
- conducte din fontă DN 350;
- conducte din oțel DN 400.

Volumul necesar pentru alimentarea cu apă potabilă și tehnologică a municipiului este de aproximativ 10.000 mc/zi. Capacitatea de stocare a stației Cuciur este de 24.000 mc, din care 3.380 mc sunt rezervați pentru situații de urgență.

Vechimea conductelor, de peste 50 de ani, determină apariția unor avarii și întreruperi accidentale în distribuția apei potabile, ceea ce impune necesitatea unor lucrări de reabilitare și modernizare.

Numărul total al bransamentelor este de 4.414, din care:

- 2.920 utilizatori casnici;
- 548 agenți economici;
- 156 instituții publice;
- 790 asociații de proprietari.

Rețeaua de canalizare

Rețeaua de canalizare a municipiului are o lungime totală de 52,70 km, incluzând 12,58 km realizați în ultimii ani în cartierele 6 Martie, Cuciur, Buhoci și zona Calea Adjudului.

Rețeaua cuprinde 3.098 racorduri, distribuite astfel:

- 1.752 racorduri populație;
- 789 racorduri asociații de proprietari;
- 448 racorduri agenți economici;
- 109 racorduri instituții publice.

Canalizarea este realizată din tuburi de beton circulare și ovoidale, cu diametre cuprinse între 100–200 mm, având o pantă de 2–3%.

Prin delegarea serviciului către RAJA S.A., Municipiul Onești a beneficiat de finanțare în cadrul Programului Operațional Infrastructură Mare 2014–2020, prin proiectul „Dezvoltarea infrastructurii de apă și apă uzată în municipiul Onești în perioada 2014–2020”, aprobat prin Contractul de finanțare nr. 303/09.01.2020, semnat cu Ministerul Fondurilor Europene.

Cu toate acestea, la nivelul Centrului Zonal Onești, nu au fost executate lucrări semnificative de reabilitare sau modernizare a rețelelor, activitatea operatorului constând preponderent în intervenții punctuale pentru remedierea avariilor și lucrări curente de întreținere.

2. Serviciul de salubritate

Serviciul de salubritate este asigurat, începând cu luna ianuarie 2016, de operatorul Romprest S.A.. Infrastructura aferentă cuprinde:

- 104 platforme de colectare a deșeurilor menajere;
- 392 containere de 1.100 litri;
- 213 containere tip „clopot” pentru colectarea selectivă (hârtie/carton, plastic, sticlă, metal).

În colaborare cu Romprest S.A. și S.C. D.P.P. S.A. Onești, au fost organizate campanii de colectare a deșeurilor voluminoase și a D.E.E.-urilor.

În anul 2025, la nivelul Municipiului Onești a continuat implementarea proiectului „Sistemul Integrat de Management al Deșeurilor Solide în Județul Bacău”.

3. Distribuția energiei electrice

Alimentarea cu energie electrică a consumatorilor din Municipiul Onești este asigurată prin intermediul infrastructurii specifice de transport și distribuție, alcătuită din stații de transformare, stații de conexiune, linii electrice aeriene și subterane, precum și posturi de transformare, după cum urmează:

- 1 stație de transformare 110/20(6) kV – zona Piață;

- 1 stație de transformare 35/20(6) kV – zona Cașin;
- 1 stație de conexiune – zona Centru;
- 24,7 km linii electrice aeriene de 110 kV;
- 43,5 km linii electrice aeriene de medie tensiune (20 kV);
- 45,7 km linii electrice subterane de medie tensiune (20 kV);
- 35,2 km linii electrice subterane de medie tensiune (6 kV);
- 3,75 km linii electrice aeriene de joasă tensiune (0,4 kV);
- 4,8 km linii electrice subterane de joasă tensiune (0,4 kV);
- 29 posturi de transformare 20/0,4 kV;
- 20 posturi de transformare 6/0,4 kV.

În anul 2025 au fost realizate integral lucrările programate de mentenanță preventivă la rețelele electrice de pe raza municipiului, precum și intervențiile neprogramate generate de deranjamente, incidente și avarii apărute în rețelele și echipamentele aferente. Aceste lucrări au avut ca obiectiv menținerea continuității în alimentarea cu energie electrică, creșterea siguranței în exploatare și reducerea duratei întreruperilor accidentale.

4. Sistemul de iluminat public

Activitatea de iluminat public în Municipiul Onești presupune realizarea lucrărilor de mentenanță, modernizare și extindere a sistemului, optimizarea consumului de energie electrică, asigurarea iluminatului ornamental, precum și alimentarea cu energie electrică a semafoarelor și fântânilor arteziene. Totodată, sunt asigurate servicii de asistență tehnică și alimentare cu energie electrică pentru manifestările cultural-sportive organizate la nivel local.

Lucrările de mentenanță, modernizare și extindere a Sistemului de Iluminat Public se execută în baza Contractului de delegare nr. 126/8/05.02.2018, aprobat prin H.C.L. nr. 2/2018, cu modificările și completările ulterioare, de către operatorul local S.C. D.P.P. S.A. Onești.

În cadrul lucrărilor efectuate au fost utilizate corpuri de iluminat cu eficiență luminoasă ridicată, care asigură uniformitatea iluminării carosabilului și menținerea nivelului de iluminare corespunzător pe toate căile de circulație.

Prin activitățile de întreținere s-a urmărit păstrarea parametrilor luminotehnici ai corpurilor de iluminat în exploatare, precum și menținerea caracteristicilor inițiale ale reflectorului și ale sistemelor optice.

Înlocuirea lămpilor cu vapori de mercur sau incandescență cu lămpi cu vapori de sodiu de înaltă presiune a condus la reducerea puterii medii instalate pe corp de iluminat și la optimizarea consumului energetic.

Pentru asigurarea unui ambient festiv specific sărbătorilor de iarnă, în lunile noiembrie și decembrie au fost montate elemente decorative luminoase (figurine, baghete luminoase, ghirlande policrome, motive cu furtun luminos și perdele luminoase) în principalele zone ale municipiului.

5. Distribuția gazelor naturale

Rețeaua de distribuție a gazelor naturale acoperă în proporție majoritară teritoriul Municipiului Onești, asigurând alimentarea în condiții optime de presiune și debit atât pentru consumatorii casnici, cât și pentru cei industriali.

Sistemul de distribuție cuprinde o rețea în lungime totală de 107,439 km și deserveste aproximativ 18.836 clienți casnici de pe raza municipiului.

La data de 16 decembrie 2025 a fost emisă licența pentru extinderea rețelei de gaze natural în cartierele Slobozia și Borzești, măsură care va contribui la creșterea gradului de acoperire a serviciului și la îmbunătățirea condițiilor de trai pentru locuitorii din aceste zone.

6. Serviciul de salubritate

Activitatea de salubritate la nivelul Municipiului Onești presupune monitorizarea permanentă a stării de curățenie a domeniului public, respectiv: străzi, parcuri, scuaruri, intersecții, sensuri giratorii, incinte, locuri de joacă pentru copii, baze sportive, zonele situate la intrările și ieșirile din municipiu, albiile cursurilor de apă, faleză, precum și spațiile destinate colectării deșeurilor menajere.

În cadrul acestui serviciu sunt întreprinse măsuri specifice pentru gestionarea situațiilor generate de fenomene meteorologice extreme, după cum urmează:

- în perioadele de caniculă – stropirea carosabilului pentru reducerea disconfortului termic;
- în sezonul rece – executarea lucrărilor de dezapezire, combaterea poleiului și a gheții, precum și îndepărtarea țurțurilor.

Curățenia stradală este realizată de personalul angajat al S.C. Domeniu Public și Privat Onești S.A., societate aflată în subordinea Consiliului Local Onești, căreia i-a fost delegată gestiunea serviciului de administrare a domeniului public, conform reglementărilor legale în vigoare. Activitatea acesteia include măturarea și curățarea căilor publice, precum și asanarea depozitelor necontrolate de deșeurii identificate în zonele periferice.

7. Gestionarea câinilor fără stăpân

Activitatea de gestionare a câinilor fără stăpân presupune monitorizarea permanentă a intervențiilor desfășurate pe domeniul public al Municipiului Onești, precum și supravegherea condițiilor de igienă și funcționare a adăpostului public pentru câini fără stăpân, cu o capacitate de 600 de locuri.

De asemenea, se urmărește activitatea Serviciului de gestionare a câinilor fără stăpân din cadrul S.C. Domeniu Public și Privat Onești S.A., precum și modul de colectare și eliminare a deșeurilor menajere, vegetale și a dejecțiilor provenite din cadrul adăpostului.

8. Administrarea cimitirelor

În Municipiul Onești funcționează trei cimitire, administrate de S.C. Domeniu Public și Privat Onești S.A.

Activitatea presupune monitorizarea permanentă a stării de salubritate a incintelor, întreținerea spațiilor verzi din perimetrul cimitirelor, precum și asigurarea colectării corespunzătoare a deșeurilor menajere și vegetale din cimitirele situate în cartierele Red și Borzești.

9. Zone verzi

La nivelul Municipiului Onești, suprafața totală a zonelor verzi este de 79,79 ha. Activitatea de administrare a spațiilor verzi presupune:

- supravegherea permanentă a stării de sănătate a materialului dendrologic și floricol;
- stabilirea lucrărilor horticoale necesare pentru întreținere;
- aplicarea măsurilor fitosanitare pentru prevenirea și combaterea bolilor și dăunătorilor, în conformitate cu buletinele de avertizare emise de Direcția Agricolă Bacău și cu respectarea legislației în vigoare.

În anul 2025 au fost realizate lucrări de dezinsecție la sol pe domeniul public, precum și lucrări de dezinsecție, dezinfecție și deratizare în spațiile interioare ale clădirilor administrative ale UAT Onești, în spațiile S.C. Domeniu Public și Privat Onești S.A., inclusiv în cadrul adăpostului pentru câini fără stăpân. Totodată, se analizează și se stabilesc măsuri de intervenție asupra vegetației lemnoase, în vederea prevenirii producerii unor accidente sau pagube materiale și pentru menținerea stării fitosanitare corespunzătoare.

Lucrările de amenajare, întreținere și înfrumusețare a zonelor verzi sunt realizate de personalul S.C. Domeniu Public și Privat Onești S.A., la solicitarea Primăriei Municipiului Onești, prin compartimentul de specialitate.

În anul 2025 au fost plantați 108 puiți arbori și 4.500 puiți arbuști.

10. Mobilier urban

În anul 2025 au fost efectuate lucrări de întreținere, reparații și recondiționare a mobilierului urban amplasat în parcuri, spații verzi, incinte și zone de agrement, respectiv:

- 63 coșuri de gunoi;
 - 634 bănci;
 - 12 foișoare;
 - 58 locuri de joacă;
- Tot în anul 2025 au fost montate;
- 16 bănci recondiționate;
 - 10 coșuri de gunoi;
 - 175 rigle pentru bănci;
 - 7 leagăne noi.

11. Întreținerea străzilor, trotuarelor și parcărilor

În baza H.C.L. nr. 154/19.05.2022, modificată prin H.C.L. nr. 177/30.05.2022 privind atribuirea abonamentelor contracost pentru locurile de parcare de reședință, au fost organizate întâlniri cu asociațiile de proprietari. În urma acestora:

- s-au întocmit 14 procese-verbale și 14 referate;
- au fost analizate 689 dosare;
- s-au eliberat 689 abonamente de parcare;
- au fost întocmite 95 adrese de reziliere la cerere;
- au fost emise 75 carduri pentru persoane beneficiare ale prevederilor Legii nr. 448/2006.

În cursul anului 2025 au fost executate lucrări de reparații și întreținere a infrastructurii rutiere și pietonale, constând în:

- reparații ale stratului carosabil prin plombări și frezări locale;
- reabilitarea și întreținerea parcărilor existente;
- lucrări de reparații asfaltice la trotuare;
- montare și înlocuire borduri;
- amenajare alei pietonale;
- montare piloni metalici pentru protecția zonelor pietonale;
- executare marcaje rutiere longitudinale și transversale;
- lucrări de întreținere curentă a infrastructurii stradale.

Aceste intervenții au avut ca obiectiv creșterea gradului de siguranță rutieră, îmbunătățirea condițiilor de trafic și sporirea confortului urban pentru participanții la trafic și pietoni, după cum urmează:

REPARAȚII ASFALTICE - PARCĂRI ȘI CAROSABIL	Cantitate	U.M.
Aleea Crizantemelor	1.130,30	mp
Aleea Viorelelor	1.568,20	mp
Aleea Zorelelor	2.094,38	mp

Frezare - Str. Cuciur, Str. Izvor, Str. Dorobanțului, Pasarela Carom, Str. Redului, Str. Libertății, Str. Emil Rebreanu	298,20	mp
Parc Regina Maria, Bd Oituz - Alea Crinilor - Alea Trandafirilor, Str. Tineretului - Alea Viorelelor - Alea Crizantemelor, Str. G. Călinescu - Alea Zorelelor - Alea Lalelelor, Bd Oituz - Alea Lalelelor - Alea Trandafirilor	6.724,98	mp
Platou Piața Agroalimentară	7.025,32	mp
Platou Piața Agroalimentară (drum acces)	2.453,04	mp
Spital Municipal	546,80	mp
Str. Buciumului, Str. Libertății, Str. Cuciur, Str. Izvor, Str. Dorobanțului, Pasarela Carom, Str. Redului, Str. E. Rebreanu	4.566,12	mp
Str. Redului	2.977,00	mp
Bd. Republicii	1.196,00	mp
Bd. Republicii	97,65	mp
TOTAL	TOTAL	30.677,99 mp
PARCĂRI	Cantitate	U.M.
Biblioteca Municipală	530,00	mp
Bd. Oituz 13	668,00	mp
Str. Poștei 5-7-11	2.601,25	mp
	3.799,25	mp
PLOMBĂRI ASFALTICE	Cantitate	U.M.
Str. Libertatii, Str. M. Bravu, Str. A.I. Cuza, Str. Redului, Str. Muncii, Pod Rădeana	1.969,18	mp
Sens giratoiu Str. Scutarului - Str. Libertatii	351,50	mp
Str. Redului, Calea Brașovului, Str. Libertății, Str. Muncii, Str. Poștei și Pasaj gara	422,65	mp
Calea Mărășești, Str. G. Bacovia (Capucini - Piata Agroalimentara, 1 Mai - Scoala Gen. Nr. 5); Piața Agroalimentară (acces spate, brutăria Daizo și EON)	3.489,50	mp
Str. C.D. Gherea, Str. Perchiului, Str. Buciumului, Pod Carom și Str. Libertății	885,19	mp
Calea Brașovului	103,50	mp
Str. Buciumului, Str. Chimistului, Str. Libertății, Str. Dorobanțului, Str. Mercur, Str. Muncii	1.341,36	mp
Str. Redului, Str. Mihai Bravu, Str. A.I. Cuza, Sens giratoriu Petrom, Str. Libertății, Str. Cașinului, Str. 1 Mai, Bd. Mărășești, Str. Avântului, Str. Cauciucului, Calea Bacăului, Str. Buciumului, Bd. Republicii, Str. Jupiter, Str. Eduard Sechel, Str. Serelor, Str. Culturii, Str. Victor Babeș	34,75	mp
	8.597,63	mp
LUCRĂRI DE CONFEȚIONAT ȘI MONTAT MÂINI CURENTE	Cantitate	U.M.
Bd. Oituz	3,00	ml
Bd. Republicii	9,00	ml
	9,00	ml
MONTAT ȘI ÎNLOCUIT BORDURI	Cantitate	U.M.
Str. Mihai Bravu	6,00	ml

Bd. Republicii și Aleea Parcului	5,50	ml
Bd. Republicii	85,50	ml
Spital Municipal	6,00	ml
Biblioteca Municipală	70,00	ml
	173,00	ml
RERAPATII PAVELE - TROTUARE	Coloană3	Cantitate U.M.
Calea Mărășești	5,00	mp
Parc Municipal - Sala Polivalentă	52,36	mp
Str. G. Călinescu, Bd. Republicii, Str. Venus, Calea Mărășești, Str. Troțușului, Aleea Parcului	14,50	mp
Bd. Republicii	12,75	mp
Spital Municipal	9,00	mp
Bd. Republicii, Str. Cireșoaiei, Str. Mercur - Piațeta Catedralei	7,50	mp
Str. Armoniei, Str. Troțușului, Bd. Republicii, Str. Buciumului. Str. Pajura	10,75	mp
Str. Armoniei, Str. Ana Ipatescu, Str. Mărășești	11,25	mp
	123,11	mp
PLOMBĂRI (ASFALT RECE)	Cantitate	U.M.
Str. A. I. Cuza	0,01	mc
Str. C.A. Rosetti	0,04	mc
Pasarela Rădeana	2,05	mc
Pasarela Carom	0,09	mc
	2,19	mc
REPROFILARE ȘI BALASTARE DRUMURI NEASFALTATE	Cantitate	U.M.
Str. Lanu Gării	1.477,00	mp
Str. Aleea Putnei	598,40	mp
Str. Ceahlăului	818,90	mp
Str. Plevnei	1.076,25	mp
Str. Nucului	964,75	mp
Str. Ecoului	509,25	mp
Str. Horia	1.363,25	mp
Zona cuprinsa între "Balon" și tribune - Baza Sportivă	546,50	mp
Str. Alexandru cel Bun	191,25	mp
Str. George Enescu	248,00	mp
Str. Lanu Gării	1.576,25	mp
Str. Eternității	751,00	mp
Str. Erou Turturica	832,00	mp
Str. 8 Martie	929,25	mp
Aleea Podei	847,50	mp
Aleea Dumbravei	1.102,00	mp
Str. Mihail Kogălniceanu	306,00	mp
Str. Vrânceni	696,00	mp
Str. Plevnei	318,75	mp
Str. Ceahlăului	746,25	mp
Str. Redului - Str. Eternității	351,75	mp
Str. Redului - Dedeman	262,00	mp
Str. Uzinei	1.496,50	mp

Str. Casa de Apă	2.122,79	mp
	20.131,59	mp
Realizat marcaje rutiere	Cantitate	U.M.
Bd Oituz, intersecție Bd Oituz-Bd Republicii	96,00	mp
Str. Rosetti	17,20	mp
Str. Stadionului	60,80	mp
Str. G. Călinescu - ieșire Qaurtal	80,00	mp
Str. Tineretului - ieșire Quartal	99,20	mp
Bd. Oituz, intersecție Str. Poștei - Str. Tineretului; Bd. Oituz - Școala Sf. Voievod Ștefan cel Mare; Str. Redului; Complex Brașov - Bd. Oituz; Str. Tineretului - Poliție; Bd. Oituz - Bibliotecă; Platou Piața Agroalimentară.	1.248,80	mp
Str. Tineretului - Bd. Republicii, Hotel Trotuș, Bd. Belvedere - Str. G. Bacovia, Calea Mărășești - sens giratoriu	336,00	mp
Primăria veche - Str. Poștei, zona Piața Agroalimentară, Str. Poștei + parcare interioară, Complex Brașov - Bd. Oituz, Str. Victor Babeș, Aleea Zorelelor, Aleea Viorelelor, Aleea Crizantemelor, Str. Emil Rebreanu, Str. Buciumului și Bd. Oituz	974,90	mp
Parcare Piața Agroalimentară, Str. Perchiului, Aleea Vioreleor - Bloc Q, Str. G. Călinescu, Str. C.D. Gherea, Str. Libertății, Str. Mercur, Str. A.I. Cuza, Str. Libertății - Calea Scutarului, Calea Bacăului - Obor	710,20	mp
Calea Mărășești, Str. A.I. Cuza, Str. C.A. Rosetti	214,40	mp
Bd. Republicii, Grădinită "Sf. Paul", Biserica "Maria Magdalena", Str. G. Bacovia, Str. Sintzei, Bd. Belvedere, Str. Cașinului - Piața Agroalimentară, Aleea Parcului, Bd. Republicii - Str. Tineretului	910,40	mp
Bd. Republicii	84,80	mp
Biblioteca Municipală, Clubul Sportiv Onești	46,60	mp
	4.879,30	mp
MONTAT, ÎNLOCUIT ȘI RECONDIȚIONAT	Cantitate	U.M.
INDICATOARE RUTIERE		
Str. Redului - înlocuit indicator " <i>Cedează trecerea</i> "	1	buc
Str.1 Mai - înlocuit indicator " <i>Accesul interzis</i> " + stalp susținere	1	buc
Str. Casinului - înlocuit indicator " <i>Accesul interzis</i> " + stâlp susținere	2	buc
Str. Teilor - înlocuit indicator " <i>Accesul interzis</i> " + stâlp susținere	1	buc
Str. Muncii - înlocuit indicator " <i>Accesul interzis</i> " + stalp susținere	1	buc
Str. Parcului - înlocuit indicator " <i>Accesul interzis</i> " + stâlp susținere	1	buc
Str. Saturn - înlocuit indicator " <i>Accesul interzis</i> " + stâlp susținere	1	buc
Str. Chimistului - înlocuit stâlp susținere indicator " <i>Obligatoriu dreapta</i> "	1	buc
Str. Tineretului - înlocuit stâlp susținere indicator " <i>Oprirea interzisă</i> "	1	buc
Str. Buciumului - înlocuit stâlp susținere indicator " <i>Oprirea interzisă</i> "	1	buc
Bd. Republicii - înlocuit indicator " <i>Oprirea interzisă</i> "	2	buc
Str. Libertății - înlocuit indicator " <i>Oprirea interzisă</i> "	2	buc
Str. Cașinului - înlocuit indicator " <i>Oprirea interzisă</i> "	1	buc
Confecționat indicatoare rutiere pentru semnalizare lucrări	2	buc

<i>"Accesul interzis"</i>		
Confecționat indicatoare rutiere pentru semnalizare lucrări <i>"Limitare de viteză 30 km/h"</i>	5	buc
Confecționat indicatoare rutiere pentru semnalizare lucrări <i>"Obligatoriu stânga"</i>	5	buc
Confecționat indicatoare rutiere pentru semnalizare lucrări	5	buc
Str. G. Călinescu - montat indicator <i>"Trecere Pietoni"</i>	5	buc
Str. Libertății - montat indicator <i>"Limita viteză 40 km/h"</i>	1	buc
Aleea Parcului - montat indicator <i>"Presemnalizare trecere pietoni"</i>	2	buc
Aleea Parcului - montat indicator <i>"Stânga"</i>	2	buc
Bd. Oituz - montat indicator <i>"Trecere de pietoni"</i>	2	buc
Bd. Oituz - montat indicator <i>"Stânga"</i>	2	buc
Str. Gării - montat indicator <i>"Oprirea Interzisă"</i>	1	buc
Hotel Troțuș, Calea Mărășești - indicator <i>"Indicator adițional cu excepția taxi"</i>	2	buc
Intrarile în municipiu - indicator <i>"Acces interzis vehicule cu tracțiune animală"</i>	6	buc
Str. Călinescu, Str. Stirenului, Str. Casinului - indicator <i>"Accesul interzis"</i>	3	buc
Calea Scutarului, Str. Libertății, Str. Cașinului - indicator <i>"Cedează trecerea"</i>	3	buc
Lot 4 - indicator <i>"Drum în lucru"</i>	2	buc
Lot 4 - indicator <i>"Drum îngustat dreapta"</i>	4	buc
Lot 4 - indicator <i>"Drum îngustat pe ambele părți"</i>	1	buc
Lot 4 - indicator <i>"Drum îngustat pe stânga"</i>	4	buc
Str. C.A. Rosetti, Str. Cașinului - indicator <i>"Interzis a vira la stanga"</i>	2	buc
Str. Cașinului, Str. Victor Babes - indicator <i>"La dreapta"</i>	3	buc
Bd. Oituz, Bd. Republicii, Bd. Belvedere - indicator <i>"Oprirea Interzisă"</i>	10	buc
Bd. Republicii - indicator <i>"Presemnalizare trecere de pietoni"</i>	5	buc
Bd. Republicii, Str. Perchiului, Str. Libertății - indicator <i>"Trecere de pietoni"</i>	8	buc
Bd. Republicii - indicator <i>"Presemnalizare semafor"</i>	4	buc
Bd. Republicii, Bd. Oituz si Bd. Belvedere - indicator <i>"Stație autobuz"</i>	3	buc
Hotel Troțuș, Bd. Republicii, Str. Perchiului - indicator <i>"Stație taxi"</i>	3	buc
Str. Libertății, Str. Mihai Bravu - indicator <i>"Limita de viteză 40 km/h"</i>	2	buc
Str. Cașinului - I Mai - indicator <i>"Obligatoriu stânga - dreapta"</i>	2	buc
Parcare Piața Agroalimentară - indicator <i>"Handicap"</i>	1	buc
Calea Mărășești, Biserica Catolică - indicator <i>"Presemnalizare trecere de pietoni"</i>	2	buc
Biserica Catolică - indicator <i>"Cedează trecerea"</i>	1	buc

Str. A.I. Cuza - indicator " <i>Drum înfundat</i> "	1	buc
Str. Libertatii - indicator " <i>Oprirea interzisă</i> "	1	buc
Str. Tineretului - montat indicator " <i>Oprirea interzisă</i> "	6	buc
Str. Cauciucului - montat indicator " <i>Limitare de viteză 30 km/h</i> "	1	buc
Str. Sf. Apostoli - Str. 8 Martie - montat indicator " <i>Cedează trecerea</i> "	1	buc
Str. 8 Martie - montat indicator " <i>Presemnalizare trecere de pietoni</i> "	1	buc
Bd. Mărășești - montat indicator " <i>Persoane cu dizabilități</i> "	1	buc
Str. Pajura - schimbat indicator " <i>Accesul interzis</i> "	1	buc
Str. Casinului - schimbat indicator " <i>Obligatoriu dreapta</i> "	1	buc
Gara Onești - schimbat indicator " <i>Interzis la stânga</i> "	1	buc
Str. Libertății - schimbat indicator " <i>Ocolire dreapta</i> "	1	buc
Str. Gării - schimbat indicator " <i>Presemnalizare trecere pietoni</i> "	1	buc
Sens giratoriu G.uri, Str. Gării, Bd. Republicii - Colegiul Petru Poni - montat indicator " <i>Oprirea Interzisă</i> "	3	buc
	139	buc
COLMATARE ROSTURI CU MASTIC BITUMINOS	Cantitate	U.M.
Str. Buciumului, Str. Libertății, Str. Cuciur, Str. Izvor, Str. Dorobanțului, Pasarela Carom, Str. Redului, Str. E. Rebreanu	3.947,20	ml
Str. Libertăți, Str. M. Bravu, Str. A.I. Cuza, Str. Redului	1.345,50	ml
Str. Mihai Bravu, Str. Stadionului, Str. A.I. Cuza, Str. C.D. Gherea, Str. Poștei	2.960,00	ml
Str. Buciumului, Str. Chimistului, Str. Libertății, Str. Dorobanțului, Str. Mercur, Str. Muncii	3.353,41	ml
Biblioteca Municipală	16,00	ml
Str. Redului, Calea Brașovului, Str. Libertății, Str. Muncii, Str. Poștei și Pasaj Gară	422,65	ml
Str. Redului, Str. Mihai Bravu, Str. A.I. Cuza, Sens giratoriu Petrom, Str. Libertății, Str. Cașinului, Str. 1 Mai, Bd. Mărășești, Str. Avântului Str. Cauciucului, Calea Bacăului, Str. Buciumului, Bd. Republicii, Str. Jupiter, Str. Eduard Sechel, Str. Serelor, Str. Culturii, Str. Victor Babeș	146,80	ml
	12.191,56	ml
MONTAT LIMITATOARE DE VITEZĂ	Cantitate	U.M.
Str. Emil Rebreanu, Bd. Belvedere	34	buc
	34	buc
MONTAT STĂLPI DELIMITARE	Cantitate	U.M.
Str. Mihai Bravu	8	buc
Calea Mărășești	6	buc
Str. Sintezei	1	buc
Str. C.D. Gherea	8	buc
Trecere pietoni Mall	1	buc
Trecere pietoni BCR	1	buc
Trecere pietoni Bd. Oituz	1	buc
Str. Stadionului - Str. V. Babeș; Str. Talpău - Str. V. Babeș	34	buc
Aleea Parcului	19	buc

Str. Cașinului	10	buc
Str. Emil Rebreanu	3	buc
Bd. Oituz	1	buc
Parcare Piața Agroalimentară, Str. E. Rebreanu, Aleea Lalelelor - Bd. Oituz	35	buc
Piata Agroalimentară	5	buc
Bd. Republicii, Str. Pajura, Str. Cașinului, Bd. Oituz	6	buc
	139	buc
SEPARATOARE SENS	Cantitate	U.M.
Str. Rosetti	17	buc
Str. Liberății	31	buc
Calea Mărășești - Str. Troțușului	16	buc
Bd Oituz	11	buc
Calea Mărășești, Str. Libertății	2	buc
Parcare Primărie	10	buc
	87	buc
RIDICAT LA COTĂ CAPACE DE CĂMIN, RECEPTORI PLUVIALI, ȘI CURATAT / VIDANJAT	Cantitate	U.M.
Bd. Republicii - vidanjat	3	buc
Str. George Bacovia - vidanjat	1	buc
Aleea Podul Alb - vidanjat	3	buc
Calea Mărășești - vidanjat	1	buc
Str. Stirenului - capace cămin	7	buc
Str. Victor Babeș - capace cămin	2	buc
Str. Stirenului - Str. Libertății - capace cămin	1	buc
Str. Victor Babeș - receptori pluviali	2	buc
Str. Stirenului - Str. Libertății - receptori pluviali	1	buc
Str. Victor Babeș - amenajare receptori pluviali	1	buc
Str. Mercur - Str. Sintezei - amenajare receptori pluviali	1	buc
Str. Armoniei - capace camin	3	buc
Str. Buciumului - capace camin	3	buc
Str. Stirenului - capace camin	2	buc
Str. Buciumului - receptori pluviali	2	buc
Str. Postei - capace camin	3	buc
Str. Postei - receptori pluviali	2	buc
Platou Piata Agroalimentara - capace camin	15	buc
Aleea Viorelelor - receptori pluviali	4	buc
Aleea Crizantemelor - receptori pluviali	2	buc
Parc Regina Maria - receptori pluviali	9	buc
Aleea Zorelelor - capace camin	1	buc
Str. C.D. Gherea - capace camin	2	buc
Str. C.D. Gherea, Str. Armoniei - capace camin	3	buc
Aleea Viorelelor - Aleea Lalelelor - receptori pluviali	3	buc
Str. Sfintii Apostoli - capace camin	4	buc
Str. Armoniei - capace camin	1	buc
Aleea Viorelelor - receptori pluviali	3	buc
	85	buc
AMENAJARE	PLATFORME	Cantitate U.M.

BETONATE - DEȘEURI MENAJAERE		
Obor - depozitare deșeuri plastice	3,20	mp
Bd. Republicii, Str. Cașinului, Str. Libertății, Aleea Crinilor și Bd. Oituz	18,80	mp
Str. Libertății, Str. Crinilor, Bd. Republicii, Str. Cașinului, Str. Perchiului	18,03	mp
Bd. Oituz, Str. A.I. Cuza, Str. Păcii	23,22	mp
Aleea Lalelelor	5,06	mp
	68,31	mp
ALTE LUCRĂRI - REPARAȚII ȘI REVIZII	Cantitate	U.M.
Reparație stație mixturi asfaltice LPX 40 TO - Ianuarie		
Reparație stație mixturi asfaltice LPX 40 TO - Februarie		
Reparație stație mixturi asfaltice LPX 40 TO - Martie		
Reparație stație mixturi asfaltice LPX 40 TO - Mai		
Reparație stație mixturi asfaltice LPX 40 TO - August		

Reparație stație mixturi asfaltice LPX 40 TO - Septembrie		
Lucrări de reparatii statie (Lot 4) - Noiembrie		
Reparatie statie mixturi asfaltice LPX 40 TO - Decembrie		
ALTE LUCRĂRI	Cantitate	U.M.
Demontat scenă metalică Piațeta Catedralei - Ianuarie		
Igienizare grup sanitar Obor - Ianuarie		
Reparații placaj granit Monument "Regina Maria" - Ianuarie		
Amenajare platforme deșeuri menajere - Str. Mercur - Ianuarie		
Împrăștiat pământ vegetal la bordură și la aleile pietonale -	3.142,50	ml
Reparații gard împrejmuire teren fotbal - Baza Sportivă -		
Igienizare apartamente - Str. Libertății - Februarie	813,45	mp
Combatere polei - Februarie	3.026.663,00	mp
Curatare mecanizată a zăpezii - Februarie	842.085,00	mp
Reparații gard împrejmuire teren fotbal - Baza Sportivă - Martie		
Igienizare aparatamente str. Daciei - Martie	477,83	mp
Amenajare acostament Calea Bacăului - Martie	16,50	mc
Turnat rame betonate - capace cămin - Martie	0,50	mc
Reparații pereți și tavane pasaj UTON - Martie	1.889,25	mp
Zugrăveli exterioare pasaj UTON - Martie	861,70	mp
Igienizare birouri sediu primărie - Martie	457,71	mp
Demontat tablă și confecție metalică acoperiș+ laterale tribună teren fotbal baza Sportivă - Martie	172,55	mp
Demontat scaune tribună baza Sportivă - Martie	62,50	ml
Demontat anexă metalică tribună oficială bază Sportivă - Martie	111,00	mp
Strâns lăzi antiderapant de pe domeniul public - Martie	68,00	buc
Reparații pasaj UTON - Aprilie	123,85	mp
Zugrăveli exterioare pasaj UTON - Aprilie	727,00	mp
Înlocuire rame betonate - Str. Buciumului - Aprilie	2,00	buc
Înlocuire rame betonate - Str. Păcii - Aprilie	1,00	buc
Amenajare scurgeri receptori pluviali - Str. Libertății (pod Cașin)	12,00	ml

Reparații drum acces - Str. Eternității - Str. Redului - Aprilie	146,25	mp
Reparații, vopsitorie, curățat pereți și pardoseală fântâni arteziene	763,31	mp
Amenajare tribună oficială și vestiar stadion Energia - Aprilie	63,00	mp
Igienizare și zugrăveli vestiare - stadion Energia	163,72	mp
Confecționat rame betonate - Aprilie	0,50	mc
Reparații pereți fântână arteziană - zona Mall - Aprilie	17,85	mp
Zugraveli exterioare pasaj UTON - Mai	363,50	mp
Reparații fântână arteziană Bd Oituz 19 - Mai		
Reparații și verificare balustrada pod Casin - Mai		
Lucrări înființare semafor Calea Mărășești - Mai		
Lucrări reparații cabinet medicat stomatologic școlar - Bd Republicii - Mai		
Reparații placaj granit Monument "Regina Maria" - Mai		
Montat scenă metalică Piațeta Catedralei - Mai		
Reparații fântână arteziană Parc Municipal - Mai		
Montat garduri protecție Piațeta Catedralei - Iunie		
Amenajare faleză râu Cașin - Iunie	21.700,00	mp
Lucrări de reparații bănci stadion CSM - Iunie		
Lucrări de montare și demontare gard S.C. Remat S.A. - Iunie	17,10	mp
Lucrări de montare turnicheti Ștrand Municipal - Iunie	2,00	buc
Lucrări de confecționat rampa acces tractor tuns iarbă - Iunie		
Lucrări de reparații hidroizolație Piața Agroalimentară	1.764,00	mp
Lucrări de reparații asfaltice Str. Republicii nr. 1 - Iulie	150,00	mp
Demontare copertină fosta cofetărie "SCALA" - Iulie		
Demontare gard împrejmuire spațiu verde Mărășești 1 - Iulie	111,50	ml
Demontare scenă și remontare Piațeta Catedralei - Iulie		
Refacere/confecționare grilaje metalice ferestre jandarmi - Str. Cașinului - Iulie		
Reparații gard - grădiniță Magnolia - Iulie		
Reparații hidroizolație acoperiș - Piața Agroalimentară - Iulie	2.205,00	mp
Lucrări de executat fundație și confecționat stâlp semaforizare Bd. Republicii - Iulie		
Lucrări de demontat parapeti protecție a drumurilor Calea Mărășești și Calea Bacăului - Iulie	371,00	ml
Lucrări de reparații acoperiș Piața Agroalimentară - August	1.764,00	mp
Lucrări de reparații grup sanitar - Platou Piața Agroalimentară -		
Lucrări de vopsitorie mâini curente - Str. C.A. Rosetti - Bd. Republicii, Bd. Republicii și Str. Cașinului - August	71,50	ml
Lucrări de vopsitorie gard și poartă acces poligon - August	23,39	mp
Lucrări de preluare ape pluviale - Str. Doinei - August	12,00	ml
Lucrări de reparații și vopsitorie sediul Poliției Locale - August	360,19	mp
Decolmatare pârau Gaureana (transport pământ)	1.620,00	to
Lucrări de reparații acoperiș Piața Agroalimentară	1.764,00	mp
Lucrări de vopsitorie balustradă punte - Parc Municipal -	215,05	mp
Lucrări de reparații grup sanitar - Platou Piața Agroalimentară -		
Lucrări de reparații porți acces la adăpostul de câini - Septembrie		
Lucrări de demolare anexe - gradiniță "Năzdrăvanii" - Septembrie	57,81	mc

Lucrări de decolmatare rigole - Calea Braşovului - Septembrie	290,00	ml
Montat garduri de protecție - Piațeta Catedralei - Septembrie	20,00	buc
Demontat și relocat scena Piațeta Catedralei - Septembrie	614,75	mp
Lucrări de reparații acostament - Str. Redului (zona Dedeman) -		
Construire acoperiș vestiar Salubritate - lângă Nadia Comaneci -	100,00	mp
Lucrări de confecționat și montat grătar receptori pluviali -	2,00	buc
Lucrări de renovare vestiar secția Salubritate - lângă liceul "Nadia Comănești" - Octombrie	129,56	mp
Lucrări de reparații la acoperișul Muzeului de Istorie - Octombrie		
Lucrări de reparații la monumentul Regina Maria - Octombrie	24,00	mp
Lucrări de recondiționare și distribuire a lăzilor pentru antiderapant - Octombrie		
Confecționat masă și bănci - vestiar E5 - Octombrie		
Confecționat cârlige pentru fixarea prelatelor de protejare a florilor - Octombrie	230,00	mp
Lucrări de reparații poartă acces la lacul din Parcul Municipal -		
Lucrări de acoperire a fântânilor arteziene - Bd. Mărășești 10 și Bd. Republicii 1 - Octombrie	2,00	buc
Lucrări de confecționare țarc la vestiarul de lângă liceul Nadia Comănești - Octombrie		
Lucrări de confecționare cărucioare oxigen - Octombrie		
Lucrări de turnare capace pentru canal - Octombrie	2,00	buc
Lucrări de turnare fundație panou publicitar - Slobozia -		
Lucrări de reparații vestiar Salubritate - Str. Păcii 4 - Noiembrie		
Lucrări de confecționat bănci și mese vestiare Salubritate		
Amenajare fundație loc de joacă - Str. Buciumului 10 - Noi		
Lucrări de golire instalație apa rabate centrale și Piațeta Catedralei - Noiembrie		
Decolmatare rigole Calea Bacăului - Aleea Podei - Obor săptămânal - Decembrie	8,50	ml
Lucrări de montat garduri protecție - Piațeta Catedralei -	40,00	buc
Lucrări de montat scenă metalică - Piațeta Catedralei - Decembrie		
Confecționat și montat gard protecție - Podul Alb -	13,00	ml
Lucrări de reparații țarc deșeuri meajere - Str. George Bacovia - Decembrie		
Lucrări de demontat scaune teren handbal - Baza Sportivă - Decembrie	1.768,00	buc

IV.ORDINEA PUBLICĂ

Activitatea Direcției Publice de Poliție Locală

Activitatea preventivă și de constatare desfășurată de cadrele operative din Direcția de Poliție Locală Onești în anul 2025 a vizat în primul rând „Siguranța Cetățeanului”, de altfel acesta a constituit punctul de referință pentru întregul personal al structurii.

În anul 2025 cadrele din poliția locală a Municipiului Onești, prin activitățile curente și cele punctuale desfășurate au avut o contribuție semnificativă la menținerea sub control a fenomenului contravențional pe raza municipiului, aceasta fiind în conformitate cu prevederile Legii 155/2010 respectiv principala competență a polițiilor locale. Totodată prin activitățile specifice, cadrele direcției, au avut o contribuție semnificativă la asigurarea desfășurării în condiții optime a unor evenimente importante organizate pe domeniu public, atât de către Primaria municipiului Onești, cât și de alte instituții, sens în care au participat la aceste manifestari publice cu toate forțele disponibile și cu maximă implicare, neînregistrându-se nici un eveniment negativ care să perturbe aceste evenimente.

Viziunea poliției locale Onești pentru anul 2025 a fost: *Un oraș sigur și curat pentru Cetățenii săi, un municipiu în care traficul se desfășoară în siguranță, o localitate în care se respectă legislația și normele cu privire la activitățile comerciale și disciplina în construcții, un municipiu pregătit pentru situații de urgență.*

Misiunea în anul 2025 s-a axat în principal pe „**Siguranța cetățenilor din municipiul Onești și pe contribuția activă la respectarea legislației în toate domeniile în care Poliția Locală are competență**”, colaborând în primul rând cu comunitatea locală prin reprezentanții acestora, cu **Consiliul Local Onești** și cu celelalte forțe ce acționează în domeniu, toate acestea pentru îndeplinirea scopului principal de „**Creștere a calității vieții cetățenilor din acest Municipiu**”.

Cooperare și colaborare interinstituțională

În vederea relizării atribuțiilor ce îi revin Poliția Locală a Municipiului Onești colaborează în principal cu **Consiliul local Onești** și în special cu structurile cu atribuții în domeniul ordinii și liniștii publice, precum și cu alte instituții publice de pe raza Municipiului Onești, cu care are încheiate protocoale de colaborare, pentru prevenirea și combaterea fenomenelor contravenționale și îndeplinirea celorlalte misiuni ce îi revin.

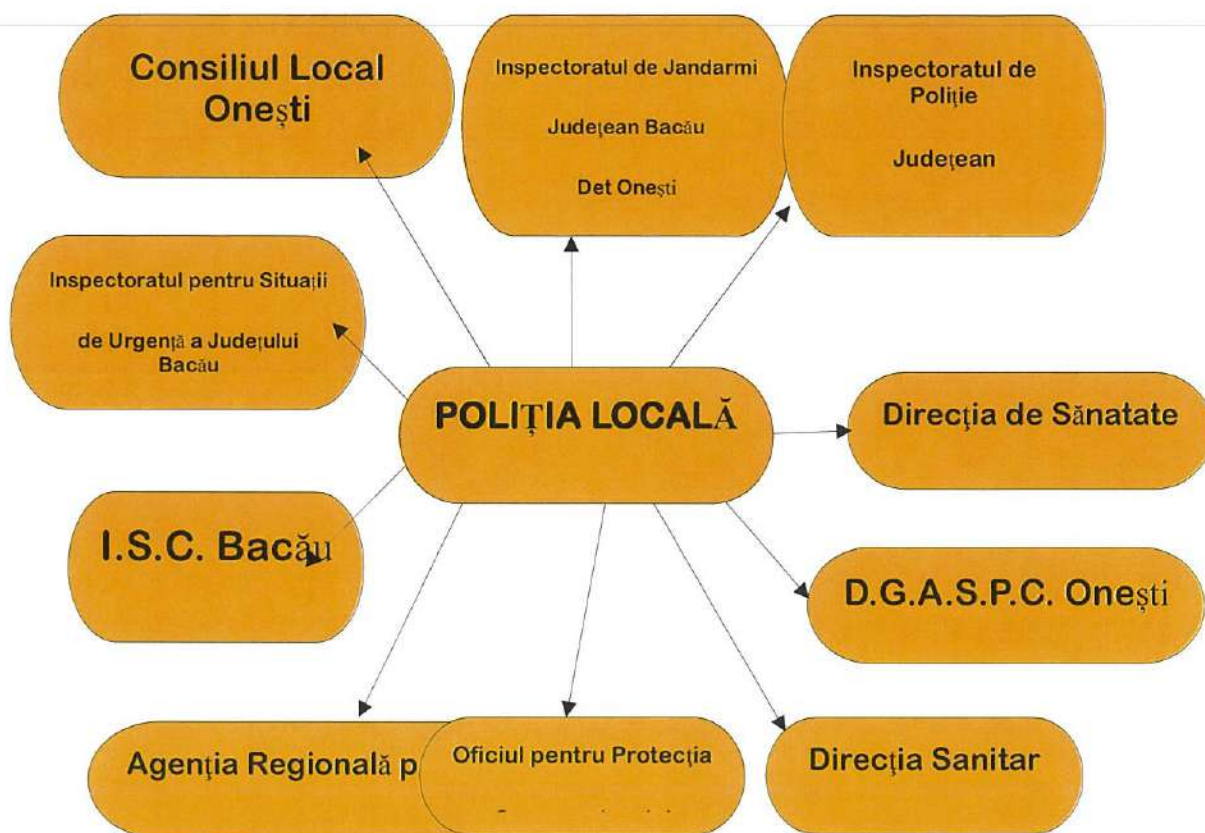

Obiectivele Poliției locale a municipiului Onești în anul 2025

Obiectivele propuse și aprobate de către conducerea primăriei municipiului Onești ce au constituit prioritățile Direcției de Poliție Locale Onești pentru anul 2025 au fost următoarele:

1. Pregătirea profesională a polițiștilor locali în conformitate cu Planurile cadru de pregătire stabilite la nivelul U.A.T. Onești și a Asociației municipiilor din România, prin Corpul Profesional al Conducătorilor de Polițier locale.
2. Asigurarea măsurilor de ordine și siguranță elevilor la intrarea și ieșirea de la cursuri, în cele 16 unități de învățământ repartizate prin protocol al municipiului, respectiv poliției locale.
3. Colaborarea cu Poliția municipiului Onești, în vederea combaterii consumului de substanțe interzise de către minori și prevenirea infracțiunilor cu violență, prin constituirea de echipe comune și acțiuni punctuale.
4. Diminuarea faptelor de natură antisocială și menținerea permanentă a ordinii și liniștii publice în zona de competență stabilită prin Planul de Ordine și Siguranță Publică al Poliției Locale Onești.
5. Asigurarea măsurilor de menținere a ordinii publice cu ocazia manifestațiilor desfășurate pe raza municipiului în colaborare cu Jandarmeria și Poliția municipiului Onești.
6. Depistarea persoanelor care cerșesc și a persoanelor fără adăpost de pe raza municipiului Onești, luarea măsurilor legale de protecție.
7. Soluționarea în termen legal a petițiilor și solicitărilor ce ne sunt adresate de către cetățeni sau instituții .
8. Asigurarea fluenței traficului rutier și pietonal, scăderea blocajelor rutiere cu ocazia lucrărilor de reabilitare a tramei stradale, nefuncționalitatea semafoarelor electrice, în urma avariilor produse la rețelele editare de utilități publice, nerespectarea semnificației semnalizării rutiere, respectiv de opriri/staționări/parcări neregulamentare, prin prezența activă în teren a polițiștilor locali și aplicarea măsurilor legale în conformitate cu O.U.G. 195/2002. și alte prevederi legale pe raza municipiului Onești.
9. Monitorizarea circulației vehiculelor cu masa maxim admisă și accesul pe anumite sectoare de drum aceasta prin organizarea de acțiuni tematice planificate periodic.
10. Asigurarea și aplicarea măsurilor de siguranță a circulației rutiere și pietonale în zona unităților de învățământ și aplicarea măsurilor legale în conformitate cu O.U.G. 195/2002.
11. Asigurarea desfășurării activității de comerț pe raza municipiului, astfel încât să nu fie pusă în pericol sănătatea consumatorilor.
12. Asigurarea măsurilor de ordine la manifestațiile culturale, sportive, religioase împreună cu Poliția Națională, Jandarmeria și Inspectoratul pentru Situații de Urgență, pentru prevenirea unor fapte care ar conduce la tulburarea acestora.
13. Protecția mediului a reprezentat un obiectiv strategic al Primăriei municipiului Onești sens în care s-a realizat, o monitorizare permanentă a zonelor și locurilor unde ar putea apărea depozitări ilegale, degradarea spațiilor verzi, incendii de vegetație etc, cu măsuri legale față de cei ce încalcă regulile.
14. Continuarea activității de evaluare a clădirilor cu potențial pericol pentru pietoni în vederea refațadizării și punerii în siguranță a acestora.

17. Definitivarea procesului de extindere a sistemului de monitorizare video a municipiului Onești, concomitent cu înființarea unui dispecerat la nivelul poliției locale pentru asigurarea securității cetățenilor și a creșterii gradului de siguranță și conectarea întregului sistem de monitorizare la acest dispecerat;

18. Dezvoltarea unei atitudini pro-active la nivelul tuturor polițiștilor locali, prin îmbunătățirea conduitei profesionale și civice în relația polițist local-cetățean; creșterea vizibilității polițiștilor locali în teren, respect față de cetățeni, atenție deosebită față de proprietatea publică și privată, implicare, dăruire, sprijinul populației, responsabilitate, autoritate prin calitatea muncii și profesionalism;

19. Adaptarea continuă a dispozitivului de ordine și siguranță publică la specificul activităților și manifestărilor apărute, pentru creșterea gradului de siguranță și protecție a cetățenilor, realizarea unor dispozitive viabile și flexibile care să poată fi urgent adaptate și reorientate pentru îndeplinirea atribuțiilor pe linie de ordine publică, atât pentru evenimente neprevăzute cât și pentru rezolvarea situațiilor deosebite.

20. Continuarea activităților de identificare și luare a măsurilor pe linia autovehiculelor abandonate sau fără stăpân, conform Legii 421/2002 și ridicarea acestora de pe domeniul public, eliberând astfel locuri de parcare, în paralel cu o continuă activitate mediatică de solicitare a sprijinului cetățenilor în acest sens.

Menținerea ordinii și liniștii publice

În perioada anului 2025, lucrători Direcției s-au axat pe îndeplinirea sarcinilor stabilite prin Planul de Ordine și Siguranță Publică al municipiului Onești, plan ce are ca obiective fundamentale „creșterea siguranței cetățenilor, prevenirea și combaterea faptelor contravenționale și infracționale”, a criminalității și a infracționalității stradale și alte misiuni în conformitate cu prevederile Legii nr.155/2010 a poliției locale, republicată.

Menținerea ordinii și liniștii publice la nivelul municipiului a constituit unul din principalele obiective asumate de către structura noastră și anume asigurarea unui climat de ordine și liniște pentru locuitorii Municipiului Onești, garantarea și protejarea bunurilor ce compun proprietatea publică și privată a acestora.

În acest sens, zilnic s-a acționat în medie cu un efectiv de una sau două patrule pe zi, respectiv una la 12 ore sau câte una la 8 ore la schimbul 1 și la schimbul 2, în așa fel încât s-a asigurat „strada” în intervalul (07.30 -22.00). Pentru eficientizarea dispozitivului existent, zilnic s-a mai acționat și cu o grupă operativă formată din câte 2 polițiști locali din cadrul compartimentului Inspecție, având misiunea de a interveni și a efectua acte constatatorii pe domeniile de competență a Poliției Locale și pentru a veni în sprijinul celorlalți polițiști locali în exercitarea atribuțiilor de serviciu din sistemul de patrulare îndeosebi în efectuarea unor activități punctuale sau de monitorizare a zonele cu risc criminogen ridicat.

Activitățile preventive organizate și desfășurate în anul 2025 pentru asigurarea unui climat de ordine și liniște publică la nivelul municipiului Onești.

Pe parcursul anului 2025, pe raza de competență, în afară de activitățile zilnice, cadrele Poliției Locale în anul 2025 au organizat și desfășurat un număr de **132 de acțiuni și controale punctuale**, pe următoarele domenii din competența Poliției Locale:

- a) Legea nr. 61/1991- tulburarea ordinii publice, distrugerii stradale și cerșetorie = 12;
- b) Legea nr.50/1991- disciplina în construcții = 61;
- c) Legea 421/2002- autovehicule abandonate pe domeniul public =7;
- d) H.C.L. 133/2012- activitățile comerciale=11 ;
- e) H.C.L. 133/2012- mediu și activități de buna gospodărie=31;
- f) O.U.G. 195/2002- circulația pe drumurile publice= 10;

În ceea ce privește stările conflictuale aplanate de către cadrele din dispozitivul de siguranță publică activitatea se prezintă astfel:

Pe parcursul anului **2025**, cadrele Direcției de Poliție Locală, prin măsurile specifice aplicate au reușit aplanarea unui număr de **103 stări conflictuale** ce au avut la bază aspecte precum;

- blocarea căilor de acces;
- utilizarea spațiilor de folosință comună;
- ocuparea abuzivă a locurilor de parcare;
- păstrarea curățeniei și întreținerea spațiilor verzi din incintele blocurilor de locuințe;
- nesupravegherea câinilor periculoși etc.

. Trebuie remarcat faptul că la cele **103 stări conflictuale aplanate** nu a mai fost nici o **sesizare** în care să se revină la aspectele ce au fost aplanate.

Activitatea cadrelor din dispozitivul de siguranță publică pentru combaterea fenomenului de cerșetorie, vagabondaj, persoane fără adăpost

Pentru reducerea actelor de cerșetorie, vagabondaj, persoane fără adăpost de pe raza municipiului Onești, în perioada analizată pe lângă activitățile zilnice au fost efectuate un număr de 40 acțiuni și controale pe linia combaterii fenomenului de cerșetorie, vagabondaj, persoane fără adăpost, ocazie cu care au fost depistate 40 persoane suspecte din care 35 apelau la mila publicului, 3 persoane fără adăpost, 2 persoane depistate la gheana de gunoi, majoritatea din acestea fiind majori. Față de persoanele care apelau la mila publicului s-au luat măsuri de sancționare contravențională, respectiv au fost aplicate un număr de 35 sancțiuni, iar pentru 8 din aceștia li s-au întocmit fișe la depistare întrucât apelau la mila publicului pentru prima dată, fiind introduși în bazele de date ale Poliției Locale Onești.

Totodată față de toate persoanele depistate din această categorie, de către cadrele responsabile, s-au luat și măsuri de îndrumare spre localitatea de domiciliu sau încredințarea către Direcția Generală de Asistență Socială, Direcția Generală de Asistență Socială și Protecția Copilului Bacău sau îndrumarea către Centrul de cazare temporară pentru persoanele fără adăpost.

Activitățile cadrelor din dispozitivul de siguranță publică pe linia asigurării unui climat de ordine și liniște publică în unitățile de învățământ sau în zona adiacentă acestora.

În conformitate cu Planul Teritorial Comun și Planul de Cooperare pentru creșterea gradului de siguranță a elevilor și a personalului didactic precum și de prevenire a delicvenței juvenile în incinta și în zonele adiacente a unităților de învățământ preuniversitar în anul școlar 2025-2026, Poliției Locale i-au fost repartizate 16 instituții de învățământ.

Pentru asigurarea unui climat de ordine și liniște publică, parcursul anului 2025, îndeosebi la orele de afluire sau defluire a elevilor care s-au prezentat la cursuri, prin Planul de Ordine și siguranță publică cu intinerariile de patrulare stabilite, au fost desfășurate activități zilnice de prezență în zona celor 16 unități de învățământ, fapt ce a dus ca în această perioadă să nu se înregistreze cu evenimente majore.

Activitățile cadrelor din dispozitivul de siguranță publică pentru menținerea ordinii și liniștii publice la manifestări culturale artistice, religioase și sportive organizate în spațiul public

În perioada analizată, pe lângă celelalte sarcini și misiuni specifice, polițiștii locali din cadrul Direcției de Poliție Locală Onești au acționat alături de celelalte forțe competente, respectiv Poliția Română și Jandarmeria Română, pentru menținerea ordinii și liniștii publice și la asigurarea desfășurării în condiții optime a unor evenimente importante (evenimente **cultural-artistice, sportive și religioase de amploare**) organizate pe domeniu public, atât de către Primaria municipiului Onești cât și de alte instituții, la cele 82 evenimente desfășurate au participat toate

forțele disponibile, fapt pentru care nu a fost înregistrat nici un incident deosebit care să afecteze buna desfășurare a acestora.

Obiectivele propuse pentru anul 2026 în vederea creșterea capacității operaționale și instituționale ale poliției locale a Municipiului Onești

- 1) Pregătirea profesională a polițiștilor locali în conformitate cu Planurile cadru de pregătire în toate domeniile în așa fel încât toți lucrătorii Direcției să cunoască și să aplice corespunzător noile modificări legislative;
- 2) Participarea pe diferite nivele la cursurile și seminariile organizate prin AMR sau celelalte structuri asociative profesionale pe linie de management, siguranță publică și în domeniul inspecției și controlului pentru a putea aduce, un plus de valoare în procesul de pregătire;
- 3) Asigurarea măsurilor de fluidizarea traficului rutier și siguranță elevilor la intrarea și ieșirea de la cursuri, în zona adiacentă a celor 16 unități de învățământ repartizate prin protocolul municipiului, poliției locale;
- 4) Colaborarea cu Poliția municipiului Onești, în vederea combaterii consumului de substanțe interzise de către minori și prevenirea infracțiunilor cu violență, prin constituirea de echipe comune și acțiuni punctuale;
- 5) Diminuarea faptelor de natură antisocială și menținerea permanentă a ordinii și liniștii publice în zona de competență stabilită prin Planul de Ordine și Siguranță Publică al Poliției Locale Onești.
- 6) Depistarea persoanelor care cerșesc și a persoanelor fără adăpost de pe raza municipiului Onești, luarea măsurilor legale de protecție;
- 7) Soluționarea în termen legal a petițiilor adresate de către cetățeni în așa fel încât să se realizeze o apropiere între faptă și măsura legală aplicată;
- 8) Asigurarea fluentei traficului rutier și pietonal, scăderea blocajelor rutiere cu ocazia lucrărilor de reabilitate a tramei stadale, nefuncționalitatea semafoarelor electrice, în urma avariilor produse la rețelele editare de utilități publice, nerespectarea semnificației semnalizării rutiere, respectiv de opriri/staționări/parcări neregulamentare, prin prezența activă în teren a polițiștilor locali și aplicarea măsurilor legale în conformitate cu O.U.G. 195/2002 și alte prevederi legale pe raza municipiului Onești;
- 9) Monitorizarea circulației vehiculelor cu masa maxim admisă și accesul pe anumite sectoare de drum prin organizarea de acțiuni tematice planificate periodic;
- 10) Asigurarea desfășurării activității de comerț pe raza municipiului, astfel încât să nu fie pusă în pericol sănătatea consumatorilor;
- 11) Asigurarea măsurilor de ordine la manifestațiile culturale, sportive, religioase împreună cu Poliția, Jandarmeria și Inspectoratul pentru Situații de Urgență, pentru prevenirea unor fapte care ar conduce la tulburarea acestora;
- 12) Protecția mediului reprezintă un obiectiv strategic al Primăriei municipiului Onești, astfel încât activitățile serviciului de specialitate vor fi direcționate spre o monitorizare permanentă a zonelor și locurilor unde ar putea apărea depozități ilegale, degradarea spațiilor verzi, incendii de vegetație etc;
- 13) Continuarea activității de evaluare a clădirilor cu potențial pericol pentru pietoni în vederea reafățării și punerii în siguranță a acestora;
- 14) Definitivarea procesului de extindere a sistemului de monitorizare video a municipiului Onești, concomitent cu eficientizarea dispeceratului nou înființat la nivelul poliției locale pentru asigurarea securității cetățenilor și a creșterii gradului de siguranță și conectarea întregului sistem de monitorizare la acest dispecerat;
- 15) Dezvoltarea unei atitudini pro-active la nivelul tuturor polițiștilor locali, prin îmbunătățirea conduitei profesionale și civice în relația polițist local-cetățean; creșterea vizibilității polițiștilor locali în teren, respect față de cetățeni, atenție deosebită față de proprietatea publică și privată,

implicare, dăruire, sprijinul populației, responsabilitate, autoritate prin calitatea muncii și profesionalism;

16.) Continuarea activităților pe linia autovehiculelor abandonate sau fără stăpân, conform Legii 421/2002 și ridicarea acestora de pe domeniul public, eliberând astfel locuri de parcare, în paralel cu o continuă activitate mediatică de solicitare a sprijinului cetățenilor în acest sens.

V. STAREA MEDIULUI

Realizarea monitorizării calității factorilor de mediu se desfășoară în cadrul legal, stabilit prin transpunerea la nivel național a cerințelor din Directivele europene, în scopul îmbunătățirii condițiilor de viață la toate nivelurile, asigurării unei dezvoltări durabile în condiții de compatibilitate a schimbului de date. Calitatea factorilor de mediu este urmărită, conform prevederilor legale în vigoare, de către autoritatea de mediu județeană – Agenția pentru Protecția Mediului Bacău, care, lunar, face public pe pagina de internet a instituției, Raportul privind calitatea factorilor de mediu în județul Bacău.

1. Calitatea aerului

La nivelul anului 2025, monitorizarea calității aerului în municipiul Onești a fost realizată prin măsurări continue în sistem automat, în două stații amplasate în zone reprezentative ale municipiului, care fac parte din Rețeaua Națională de Monitorizare a Calității Aerului (RNMCA).

Stația Bacău 3 (BC3), stație de tip fond industrial, este amplasată în municipiul Onești, cartier TCR - strada Cauciucului nr.1. Aceasta evaluează influența activității industriale dezvoltate în partea de E-NE a municipiului Onești, asupra calității aerului. Raza ariei de reprezentativitate este de 100 m - 1 km.

Stația Bacău 5 (BC5), stație de tip fond urban este amplasată în Municipiul Onești, strada Troțușului nr. 2A. Aceasta evaluează influența "așezărilor umane" asupra calității aerului. Raza ariei de reprezentativitate este de 1-5 km.

Poluanții monitorizați sunt cei prevăzuți în legislația română, transpusă din cea europeană, valorile limită impuse prin Legea 104/2011 privind calitatea aerului înconjurător, cu modificările și completările ulterioare, având scopul de a evita, preveni și reduce efectele nocive asupra sănătății umane și a mediului în întregul său.

Pentru fiecare dintre poluanții monitorizați, prin Legea nr. 104/2011 privind calitatea aerului înconjurător cu modificările și completările ulterioare, sunt reglementate valori limită, valori țintă, praguri de informare a publicului și praguri de alertă precum și obiective de calitate a datelor.

Poluanții monitorizați la stația BC3 au fost: monoxid de carbon (CO), hidrogen sulfurat (H₂S), particule în suspensie PM₁₀ (nefelometric).

Poluanții monitorizați la stația BC5 au fost: ozon (O₃) și particule în suspensie PM₁₀ (determinări gravimetrice).

Calitatea aerului în municipiul Onești este prezentată de către Agenția pentru Protecția Mediului Bacău în Rapoarte lunare, care sunt făcute publice pe site-ul instituției.

Pe parcursul anului 2025, în municipiul Onești, din prelucrarea datelor provenite de la cele două stații de monitorizare au fost identificați indici generali de calitate a aerului cuprinși între 1 și 4, ceea ce înseamnă o calitate a aerului ce a oscilat între bună, medie și rea, situație determinată de indicii specifici pentru indicatorii particule în suspensie (PM₁₀) măsurat prin metoda nefelometrică, NO₂, SO₂, O₃. Măsurătorile nefelometrice au scop informativ, iar depășirile înregistrate pot fi confirmate /infirmate ulterior de către rezultatul analizei prin metoda de referință gravimetrică.

Pentru indicatorul particule în suspensie PM₁₀, în anul 2025 s-au înregistrat depășiri ale valorii limită zilnice, fără a se depăși însă numărul de 35 de ori permis într-un an calendaristic.

Depășirile s-au înregistrat mai ales în sezonul rece, fiind favorizate de condiții meteorologice precum inversiile termice, calmul atmosferic și lipsa precipitațiilor.

Cauzele posibile ale depășirii valorilor PM_{10} :

- Particulele în suspensie din atmosferă sunt poluanți ce se transportă pe distanțe lungi, proveniți din cauze naturale, ca de exemplu antrenarea particulelor de la suprafața solului de către vânt, etc. sau din surse antropice cum ar fi: arderile din sectorul energetic, procesele de producție (industria chimică, etc), șantierele de construcții, transportul rutier, haldele și depozitele de deșeuri industriale și municipale, sisteme de încălzire individuale, îndeosebi cele care utilizează combustibili solizi, etc.

- Acumularea emisiilor de particule din diferite surse are cauze multiple, dintre care unele sunt prezente pe tot parcursul anului cum sunt activitățile industriale, traficul sau lucrări de construcții, iar altele sunt caracteristice perioadei de toamnă - iarnă, respectiv arderea combustibililor solizi pentru încălzirea locuințelor sau activitățile agricole specifice perioadei de toamnă. De asemenea, o contribuție majoră la creșterea concentrației de particule în suspensie (PM_{10}) o au și condițiile meteorologice cum sunt ceața sau calmul atmosferic, care îngreunează dispersia poluanților în atmosferă.

2. Calitatea apei

Monitorizarea calității apei destinate consumului uman are ca obiective protejarea sănătății umane împotriva efectelor adverse ale contaminării apei, prin asigurarea calității ei de apă sanogenă și curată. Astfel, calitatea apei distribuite prin sistemul public în municipiul Onești, respectă condițiile impuse prin Ordonanța nr. 7 din 2023 privind calitatea apei destinate consumului uman, cu modificările și completările ulterioare.

În Municipiul Onești, sistemul de alimentare cu apă este administrat, începând cu 01.06.2017, de către S.C. RAJA S.A. Constanța, operator privat. Furnizarea apei potabile se face 24 de ore din 24, iar calitatea apei respectă condițiile impuse prin Ordonanța nr. 7 din 2023 privind calitatea apei destinate consumului uman, cu modificările și completările ulterioare. Supravegherea calității apei potabile, inspecția și autorizarea sanitară a sistemelor publice și individuale de alimentare cu apă potabilă se realizează la nivelul județului de către Direcția de Sănătate Publică Bacău.

Alimentarea cu apă a Municipiului Onești este asigurată în sistem centralizat, atât pentru deservirea populației cât și a consumatorilor industriali, cu profil alimentar sau unități productive și de prestări servicii. Alimentarea cu apă se face prin conducte din oțel, PREMO și fontă în sistem radial sau inelar.

În anul 2025, în Municipiul Onești sunt în funcțiune două surse de alimentare cu apă și anume:

- râul Uz, prin Lacul Poiana Uzului, tratarea apei realizându-se la uzina de tratare a apei Cărăboia. Apa tratată la această uzină alimentează municipiile Bacău, Onești și orașele din valea Trotușului.

- râul Trotuș, sursă pusă în funcțiune ca urmare a finalizării contractului de lucrări CL3 – "Facilități noi de captare și de tratare a apei, aducțiuni și reabilitarea facilităților de înmagazinare existente în municipiul Onești"

- o Amplasament – str. Siliștei fn, jud. Bacău
- o Lungime – 6,9 km
- o Material – PEID;
- o PN10; DN 500;
- o Debit la ieșire - 504 mmc/h.

Reabilitarea și extinderea rețelelor de alimentare cu apă:

Lucrările privind reabilitarea și extinderea rețelelor de alimentare cu apă aferente contractului de lucrări CL1 "Reabilitarea și extinderea rețelelor de alimentare cu apă și a rețelelor de canalizare menajeră în Municipiul Onești", au fost finalizate, în cadrul acestui contract au fost realizați următorii parametri:

- reabilitare rețea de distribuție apă potabilă cu o lungime de L=18.747 m;
- extindere rețea de distribuție apă potabilă cu o lungime de L= 6.367 m;

Străzile/Zone neracordate la rețeaua publică de apă sunt Str. Horia, str. Lanu Gării (parțial), str. Caraculului (parțial), str. 8 Martie (prelungire), Calea Scutarului (prelungire).

Lucrările privind reabilitarea și extinderea rețelelor de alimentare cu apă aferente contractului de lucrări CL1 "Reabilitarea și extinderea rețelelor de alimentare cu apă și a rețelelor de canalizare menajeră în Municipiul Onești", sunt finalizate, în cadrul acestui contract au fost realizați următorii parametri:

- reabilitare rețea de canalizare cu o lungime de L= 3.380 m;
- extindere rețea de canalizare cu o lungime de L= 25.299,15 m;

Străzile/Zone neracordate la rețeaua de canalizare sunt Calea Adjudului (parțial), str. 8 Martie (prelungire), Calea Scutarului (prelungire), Cartier Slobozia - str. Independenței, str. Siliștei (parțial), Cartier Slobozia nouă, Calea Mărășești (parțial), str. Lanu Gării (parțial), str. Horia.

Reabilitarea și modernizarea stației de epurare din Municipiul Onești

Lucrările privind reabilitarea și modernizarea stației de epurare aferente contractului de lucrări CL2 "Reabilitarea și modernizarea stației de epurare din Municipiul Onești" au fost finalizate.

Alte surse de apă în municipiul Onești sunt fântânile și izvoarele de pe domeniul public. Pentru verificarea calității apei din sursele de pe domeniul public, în anul 2025, Primăria Municipiului Onești a încheiat Contractul de prestări servicii nr. 610 / 16.06.2025, cu Direcția de Sănătate Publică Bacău. În urma efectuării analizelor fizico-chimice și bacteriologice ale apei din cele mai uzitate surse de pe raza Municipiului Onești, conform prevederilor Hotărârii de Guvern nr. 971 / 2023 pentru aprobarea normelor de supraveghere, inspecție sanitară și monitorizare a calității apei potabile și a procedurii de autorizare sanitară a producției și distribuției apei potabile, cu modificările și completările ulterioare, s-au constatat următoarele:

Nr. crt.	Tipul sursei	Adresa	Nr. Raport de incercare	Observații		Inscripționări ale surselor de apă
				Rezultat ex. bacteriologic	Rezultat ex. fizico-chimic	
1	Izvor captat	Str. Pieței	978 / 04.07.2025	Necorespunzător	Corespunzător	APA NEPOTABILĂ
2	Izvor captat	Calea Scutarului în	977 / 04.07.2025	Necorespunzător	Corespunzător	APA NEPOTABILĂ
3	Izvor captat	Calea Adjudului nr. 284B La Pește	979 / 04.07.2025	Necorespunzător	Corespunzător	APA NEPOTABILĂ

4	Pompă manuală	Str. Eduard Sechel nr.5	980 / 04.07.2025	Necorespunzător	Necorespunzător	APA NEPOTABILĂ Apa nu este bună de folosit pentru sugari și copiii mici până la 3 ani
---	---------------	-------------------------	------------------	-----------------	-----------------	--

Informațiile privind calitatea apei din sursele analizate au fost făcute publice prin afișarea în punctele de recoltare și pe site-ul oficial al Primăriei Municipiului Onești. De asemenea medicii de familie din localitate au fost informați în vederea luării măsurilor specifice.

Apa de îmbăiere:

Municipiul Onești nu are declarată, conform legislației sanitare, nicio zonă naturală amenajată pentru îmbăiere. În anul 2025 Direcția de Sănătate Publică a județului Bacău a monitorizat Ștrandul Municipal din cadrul Serviciului Baze Sportive al Primăriei Municipiului Onești (apă clorinată), în baza Contractului nr. 532/ 15.05.2025. În acest sens au fost urmărite următoarele aspecte:

a). Calitatea apei de îmbăiere din bazine. Au fost efectuate analize atât prin metode instrumentale realizate de Serviciul Baze Sportive cât și prin metode de laborator realizate de către Direcția de Sănătate Publică Bacău;

b). Gestionarea substanțelor chimice periculoase utilizate pentru dezinfectia apelor de îmbăiere.

Nu au fost semnalate neconformități.

3. Calitatea mediului urban

În conformitate cu Planul Urbanistic General al Municipiului Onești, suprafața de teren a municipiului este de 5246,21ha. Suprafața spațiilor verzi este de 79,17 mp. Suprafața spațiilor verzi publice cu acces nelimitat – parcuri este de 15,2322 ha, după cum urmează:

- Parcul Municipal – 10,7986 ha
- Parcul Cașin – 1,2839 ha
- Parcul Regina Maria – 0,5068 ha
- Parcul Nadia Comănechi – 0,7993 ha
- Parcul George Călinescu – 1,5371 ha
- Parcul Mărășești – 0,3065 ha

Întreținerea spațiilor verzi se asigură de către S.C. Domeniul Public și Privat Onești S.A.

Lucrările efectuate pe parcursul anului 2025, de către personalul din cadrul S.C. Domeniul Public și Privat Onești S.A., la solicitările Primăriei Municipiului Onești, transmise prin compartimentele de specialitate, au fost:

Lucrări specifice de întreținere și înfrumusețare:

- tăierea de corecție și de formare a coroanei asupra plantațiilor de arbori de aliniament;
- îndepărtarea ramurilor uscate, rupte, bolnave, la arborii din municipiu;
- tăierea de rodire la pomii fructiferi;

- toaletarea unor arbori ce prezentau pericol de cădere peste locuințe, cetățeni și mașini;
- îndepărtarea de pe alei și de pe spațiile verzi a arborilor căzuți la furtuni;
- plantarea de puieți de thuja, salcâmi, stejar roșu, tei, mesteacăn, paltin;
- întreținerea plantațiilor tinere de arbori prin lucrări de tutorare, udare, aerare sol, văruirea tulpinilor;
- văruirea tulpinilor arborilor ornamentali de aliniament, din parcuri, spații verzi stradale și din curțile instituțiilor;
- completarea cu pământ vegetal, adunarea pietrelor, împrăștierea pământului, nivelarea acestuia și semănarea de gazon;
- efectuarea tăierilor de corecție la trandafiri toamna și primăvara, îngrijirea acestora în perioada de vegetație, ori de câte ori este necesar prin prășit, bobocit și săpat la hârlet;
- tăieri de corecție și de reținere a gardurilor vii și a arbuștilor izolați în repaus vegetativ;
- tăierea lăstarilor străini, sălbatici, de la rădăcina arborilor și arbuștilor și din gardurile vii;
- tăierea lăstarilor anuali din dreptul semafoarelor, la arborii ornamentali de aliniament;
- greblarea suprafețelor de spațiu verde, primăvara și toamna;
- tunderea gardurilor vii de Buxus, Thuja și de foioase;
- cosirea gazonului.

Pe parcursul anului 2025, Municipiul Onești s-a implicat activ în acțiuni de ecologizare – salubritate - înfrumusețare a domeniului public, marcând astfel Ziua mondială a protecției mediului, Ziua curățeniei naționale prin campania *Let's do it Romania*, organizând campanii de colectare a deșeurilor. La aceste evenimente au participat elevi și cadre didactice, voluntari, ONG-uri. Au fost realizate campanii de informare și conștientizare a populației prin mijloacele disponibile (articole mass-media, distribuirea de afișe, informarea din poartă în poartă) pentru activitățile desfășurate.

Pentru prevenirea poluării mediului și pentru creșterea calității vieții în Municipiul Onești, au fost întreprinse verificări de conformitate privind starea de salubritate, protejarea solului, aerului, starea spațiului verde, starea fântânilor și izvoarelor de pe domeniul public și au fost aplicate 65 sancțiuni și 69 avertismente pe linie de protecția mediului.

În urma controalelor efectuate de Garda Națională de mediu – Comisariatul județean Bacău și ABA Siret, au fost aplicate sancțiuni, respectiv au fost stabilite și îndeplinite, după caz, măsuri cu termen privind remedierea neconformităților identificate.

4. Gestiunea deșeurilor

În Municipiul Onești, serviciul de salubritate (colectare, transport, valorificare, eliminare deșeurii municipale) este asigurat de către operatorul privat S.C. COMPANIA ROMPREST SERVICE S.A. în baza Contractului de delegare a gestiunii serviciului de salubritate nr. 180/06.05.2015 încheiat cu A.D.I.S. Bacău.

În anul 2025, deșeurile municipale au fost colectate selectiv și predate de S.C. COMPANIA ROMPREST SERVICE S.A. la Stația de Transfer-Sortare-Compostare din cadrul complexului de deșeurii Onești, str. Anghel Saligny fn, operator S.C. ECO SUD S.A., în baza contractului de prestări servicii nr. 0183/14.06.2018.

Deșeurile reziduale au fost predate în vederea eliminării prin depozitare iar deșeurile reciclabile, colectate separat, s-au predat pentru valorificare prin reciclare sau alte forme de valorificare.

Pentru anul 2025, operatorul de salubritate a raportat pentru municipiul Onești o cantitate totală de deșeurii municipale de 10374,24 t, din care 9599,86 t deșeurii reziduale, 358,42 t deșeurii reciclabile, iar diferența a reprezentat-o deșeurii valorificate prin alte metode. La colectarea separată a deșeurilor reciclabile au contribuit și operatorii colectori autorizați pentru preluarea

deșeurilor de pe raza localității (S.C. Octogreen S.A., S.C. Elex Internațional SRL, S.C. Remat S.A. Brașov, etc.). De asemeni, prin intermediul Sistemului de garanție-returnare a ambalajelor organizat în municipiul Onești, 1489,1 t ambalaje au fost trimise spre reciclare. Pentru anul 2025, valoarea contribuției datorate de municipiul Onești la Fondul pentru mediu, pentru neîndeplinirea obiectivului anual de reducere cu 60% a cantităților de deșeuri eliminate prin depozitare din deșeurile municipale colectate prin operatorii serviciului public de salubritate, a fost de 231130 lei.

Curățenia stradală a orașului este efectuată de personalul angajat din cadrul S.C. Domeniu Public și Privat Onești S.A., societate aflată în subordinea Consiliului Local Onești, care are delegată gestiunea conform reglementarilor în vigoare, având ca atribuții curățarea/măturarea străzilor, asanarea gunoaielor din depozite neautorizate formate în diverse zone. Deșeurile vegetale, colectate de pe domeniul public, au fost transportate de S.C. Domeniu Public și Privat Onești S.A. la stația de compost autorizată din cadrul complexului de deșeuri Onești.

Venind în sprijinul cetățenilor și fără a impune acestora costuri suplimentare, Primăria municipiului Onești a pus la dispoziție un spațiu amenajat în incinta Oborului municipal, pentru colectarea deșeurilor voluminoase și din construcții. Deșeurile colectate și depozitate în recipiente de mare volum, închiriate de la operatorul de salubritate, au fost ulterior transportate de S.C. Compania Romprest S.A. la stația de transfer S.C. ECO SUD S.A. în vederea valorificării acestora.

Deșeuri industriale.

În Municipiul Onești deșeurile industriale sunt produse și gestionate de către agenții economici ce desfășoară activități cu profil industrial, existenți pe fosta platformă petrochimică Borzești.

Deșeuri generate de activități medicale.

În scopul monitorizării deșeurilor medicale generate de activități specifice, unitățile sanitare de pe raza municipiului Onești au raportat către Compartimentul Protecția Mediului cantitățile de deșeuri colectate în anul 2025 și contractele încheiate cu operatori colectori autorizați. Totodată, în cadrul cabinetelor medicale aparținând Direcției Generale de Asistență Socială, aceste tipuri de deșeuri au fost gestionate pe baza contractului derulat cu S.C. OLE STAR SRL Bacău.

5. Poluarea fonică

Sursele de poluare acustică cele mai importante sunt următoarele: traficul rutier, activitatea industrială, manifestările culturale sportive, restaurante și discoteci în aer liber ori mixte, traficul feroviar. Zgomotul cauzat de traficul rutier este un fenomen clar disturbator, ce are un efect nociv asupra oamenilor care locuiesc sau muncesc în vecinătatea arterelor cu trafic intens.

Surse potențiale de zgomot dispersate la nivelul orașului sunt și locurile de joacă pentru copii, grădinițele și școlile. Poluarea fonică produsă de acestea poate afecta vecinătatea imediată lor, în timpul zilei.

Zgomotul produs în zona căilor ferate, deși foarte supărător, nu afectează întreaga populație a orașelor. Arterele de circulație feroviară sunt mai puțin numeroase și sunt concentrate în anumite zone, iar zgomotul se propagă în axul căii ferate.

Ponderea majoră a surselor de poluare fonică, pe lângă cele fixe de origine industrială o dețin în cazul aglomerărilor urbane sursele mobile, respectiv circulația terestră și aeriană.

În mediul urban acționează în mod concomitent mai multe categorii de zgomot: domestice, industriale, produse de activitățile de construcție, de mijloacele de transport, dar cea mai importantă sursă de zgomot o constituie totuși circulația autovehiculelor.

Măsurătorile sonometrice, în Municipiul Onești, sunt realizate de către Direcția Județeană de Mediu Bacău și sunt menționate în Rapoartele lunare privind starea factorilor de mediu, în județul Bacău. Măsurătorile au ca scop monitorizarea nivelului de zgomot echivalent (L_{ech}) și identificarea

surselor generatoare. Prelucrarea și raportarea rezultatelor obținute din măsurări se face la SR nr. 1009/2017. Echipamentul utilizat nu asigură o monitorizare continuă și în general măsurările surprind valori cumulate, generate de mai multe surse cu intensități diferite.

Incidente de mediu asupra factorului de mediu aer, apa, sol.

Aer

În anul 2025 nu a fost semnalat nici un incident asupra factorului de mediu aer.

Apa

În anul 2025 nu a fost semnalat nici un incident asupra factorului de mediu apa. Au fost înregistrate o serie de întreruperi ale furnizării apei potabile datorită unor avarii înregistrate atât pe traseele aparținând SC CRAB S.A. cât și pe cele aparținând SC RAJA S.A. În aceste perioade alimentarea populației cu apă potabilă a fost făcută din rezervele SC RAJA, conform unui program restricționat, pe o perioadă de 24-72 ore.

Sol

În anul 2025 nu a fost semnalat nici un incident asupra factorului de mediu sol.

VI. Situația obiectivelor din lista de investiții a Primăriei Municipiului Onești

1. Reabilitare Sala Polivalentă Nadia Comăneci – contract de execuție lucrări, investiție realizată cu fonduri de la bugetul de stat prin Fondul de mediu și cofinanțare din bugetul Consiliului Județean Bacău și bugetul local în valoare de 11.655.235,85 lei. Investiția a început în anul 2023 și s-a finalizat în anul 2025.

2. Hub de dezvoltare a competențelor digitale și dotarea cu echipamente IT – contract de proiectare, investiție realizată în parteneriat cu Consiliul Județean Bacău prin programul „Finanțarea bibliotecilor din județul Bacău pentru a deveni hub-uri de dezvoltare a competențelor digitale și dotarea cu echipamente IT”, în cadrul Planului Național de Redresare și Reziliență (PNRR), Componenta 7. Transformare digitală, Operațiunea Competențe digitale, Capital Uman și Utilizarea Internetului, Investiția I17. Scheme de finanțare pentru biblioteci pentru a deveni hub-uri de dezvoltare a competențelor digitale, Apel de proiecte numărul 2 - Finanțarea bibliotecilor pentru a deveni hub-uri de dezvoltare a componentelor digitale, în valoare de 660.960,34 lei. Proiectul a fost recepționat în 2025, este în curs achiziția de lucrări și investiția se va finaliza în anul 2026.

3. Reabilitare Parcul Libertății Municipiul Onești - investiție ce se va realiza prin finanțare cu fonduri nerambursabile prin PRIORITATEA 3 NORD-EST - O REGIUNE DURABILĂ, MAI PRIETENOASĂ CU MEDIUL, Apel PR/NE/2024/3/RSO2.7/1/Spatii verzi MRJ+M DESTINAT MUNICIPIILOR ȘI MUNICIPIILOR REȘEDINȚĂ DE JUDEȚ, în anul 2025 a fost finalizat și recepționat proiectul tehnic, este în curs de semnare Contractul de finanțare cu ADR Nord Est, valoarea investiției este de 23.068.623,75 lei, în anul 2026 va începe execuția lucrărilor și investiția se va finaliza în 2027.

4. Extindere Municipiul Onești, județul Bacău, zona str. Lanu Gării - energie electrică - contract de achiziție de servicii de proiectare și execuție lucrări realizat în cofinanțare cu distribuitorul local de energie electrică DELGAZ GRID, investiție ce va permite racordarea locuințelor existente în cartierul Lanu Gării la rețeaua de energie electrică. Contractul în valoare de 356.784,13 lei s-a finalizat în anul 2025.

5. Extindere rețea distribuție gaze în Cartierele Slobozia și Borzești - contract de execuție lucrări pentru extinderea rețelei de distribuție gaze naturale, lucrări care vor contribui la creșterea confortului și calității vieții cetățenilor. Contractul în valoare de 6.986.909,05 lei s-a realizat în

cofinanțare cu operatorul de distribuție DELGAZ GRID, a început în anul 2023 și s-a finalizat în anul 2025.

6. Extindere rețea distribuție energie electrică, strada Pieței, municipiul Onești - contract de achiziție de servicii de proiectare și execuție lucrări realizat în cofinanțare cu distribuitorul local de energie electrică DELGAZ GRID, investiție ce va permite racordarea locuințelor existente pe strada Pieței la rețeaua de energie electrică. Contractul în valoare de 43.763,22 lei a demarat în anul 2025 și se va finaliza în anul 2026.

7. Instalarea unei noi capacități de producere a energiei electrice din surse solare cu o capacitate de minim 3000 kW în Onești - contract de achiziție de servicii de proiectare faza PT pentru înființarea unui parc de panouri solare, investiție ce se finanțează prin fonduri nerambursabile: Fondul pentru modernizare în România, Programul-cheie 1: Surse regenerabile de energie și stocarea energiei derulat de Ministerul Energiei, investiție care va contribui la creșterea independenței energetice a consumatorilor publici din municipiul Onești. Contractul în valoare de 326.700 lei a demarat în 2025 și se va finaliza în anul 2026 urmand ca execuția lucrărilor să se facă în anul 2026.

8. Modernizare Calea Adjudului, DN 11 A (drum de categoria III), Onești - s-a semnat Contractul de finanțare încheiat cu Ministerul Dezvoltării, Lucrărilor Publice și Administrației pentru suma de 32.000.000 lei, s-a demarat contractul de proiectare și execuție lucrări în valoare de 39.458.230,68 lei și se află în derulare contractul de servicii de proiectare și execuție lucrări, contract ce se va finaliza în 2026.

9. Menținere și continuare lucrări de reabilitare la Gradinița „NĂZDRĂVANII” din municipiul Onești - s-a emis Ordinul de începere pentru execuția lucrărilor, valoarea contractului de execuție lucrări este de 3.026.070,91 lei și se finanțează prin Agenția Fondului de Mediu, investiția se va finaliza în anul 2026.

10. Modernizare trama stradală Cartier Slobozia - s-a actualizat proiectul faza DALI pentru reabilitarea străzilor din Cartierul Slobozia pentru zona centrală a cartierului, conform surselor de finanțare identificate, valoarea contractului a fost de 134.113 lei, a fost finalizată în anul 2025 Etapa I de proiectare, urmează contractarea și execuția lucrărilor în anul 2026.

11. Reabilitare clădire str. Libertății nr.1 - contract de achiziție de servicii de proiectare faza DALI pentru reabilitarea clădirii de locuințe sociale. Investiția va contribui la creșterea confortului și calității vieții cetățenilor. Contractul în valoare de 120.190 lei s-a finalizat în anul 2025.

12. Expertiza tehnica Centrale de cartier - contract de achiziție de servicii de expertizare a 3 centrale de cartier în valoare de 53.550 lei, investiție realizată cu fonduri de la bugetul local. Contractul de servicii de expertizare s-a finalizat în 2025.

13. Instalarea unei noi capacități de producere a energiei electrice din surse solare și instalatii de stocare a energiei electrice - contract de achiziție de servicii de proiectare faza SF pentru realizarea unui parc fotovoltaic de producere a energiei electrice și instalarea de capacități de stocare a acesteia care să asigure energia electrică pentru consumatori ai municipiului Onești. Investiția va contribui la creșterea confortului și calității vieții cetățenilor. Contractul este în valoare de 121.000 lei, s-a demarat în 2025 și se va finaliza în anul 2026.

14. Instalarea unei noi capacitati de stocare a energiei electrice din surse solare în municipiul Onești - contract de achiziție de servicii de proiectare faza SF pentru instalarea de capacități de stocare a energiei produse în parcul fotovoltaic de 3 MW, contract care este în derulare, care să asigure energia electrică pentru consumatori ai municipiului Onești. Investiția va contribui la creșterea confortului și calității vieții cetățenilor. Contractul este în valoare de 169.400 lei, s-a demarat în 2025 și se va finaliza în anul 2026.

15. Centrale termice - contracte de livrare produse și montaj pentru centrale termice ce s-au montat la Sala de sport de 150 locuri și sediul Poliției locale, contracte în valoare de 5.000 lei realizate cu fonduri de la bugetul local. Contractele s-au finalizat în anul 2025.

16. Aparate de aer condiționat - contracte de livrare produse și montaj pentru aparate de aer condiționat ce s-au montat la birouri stare civilă și birou Secretar, contracte în valoare de 19.000 lei. Contractele s-au finalizat în anul 2025.

17. Sistem control acces Primărie - contracte de livrare produse și montaj uși din tâmplarie PVC cu geam termoizolant care s-au montat la sediul Primăriei Onești, contracte în valoare de 40.928 lei. Contractele s-au finalizat în anul 2025.

18. Motocoasă - contract de livrare produse pentru utilaj necesar lucrărilor de întreținere spații verzi din Baza sportivă, contract în valoare de 10.900 lei. Contractul a fost finalizat.

19. Robot de curățare piscine - contract de livrare produse pentru utilaj necesar lucrărilor de întreținere bazine strand din Baza sportivă, contract în valoare de 50.000 lei. Contractul a fost finalizat.

20. Bănci rezerva jucători fotbal - contract de livrare produse pentru 2 buc. bănci rezerve jucători și 1 bancă arbitri în vederea dotării stadionului Energia din cadrul Bazei sportive, contract în valoare de 15.200 lei. Contractul a fost finalizat.

21. Tabele electronice - contract de livrare produse pentru 1 buc. tabelă electronică scor și 1 buc. tabelă electronică schimb jucători în vederea dotării stadionului Energia din cadrul Bazei sportive, contract în valoare de 27.400 lei. Contractul a fost finalizat.

VII. SITUAȚIA PROIECTELOR DERULATE DE CĂTRE SERVICIUL ACCESARE FONDURI ȘI IMPLEMENTARE PROIECTE ÎN ANUL 2025

În anul 2025, s-au întreprins activitățile necesare pentru implementarea proiectelor la care au fost semnate contractele de finanțare nerambursabilă în anii anteriori, au fost întocmite noi cereri de finanțare, care s-au depus la AFM, CNI, Ministerul Mediului, s-au elaborat sau sunt în curs de elaborare documentații tehnice pentru alte investiții, în funcție de sursele de finanțare, după cum urmează:

I. Proiecte finanțate din Fonduri Nerambursabile:

A. Programul Național de Dezvoltare Locală (PNDL II)

- Reabilitarea Grădiniței cu program prelungit nr. 14, municipiul Onești - proiect finanțat prin PNDL II-finalizat -valoare 2.951.919,10 lei.

B. Proiecte finanțate prin FEDR POR 2014-2020

1. ***Îmbunătățirea calității vieții populației în orașele mici și mijlocii din România – Proiect Municipiul Onești***, Cod SMIS 125405, POR 2014-2020, Axa prioritară 13, Contract de finanțare nr. 7277 din 25.11.2021, valoare proiect – 27.109.122,81 lei.

Cererea de finanțare este compusă din proiectele:

1. Modernizarea infrastructurii în zona Orizont, strada Mercur și amenajarea Pieței Casei de Cultură, Municipiul Onești, județul Bacău

2. Reabilitare, modernizare și dotare Biblioteca municipală „Radu Rosetti”, municipiul Onești, județul Bacău

Ambele proiecte au lucrările de execuție finalizate, au fost semnate procesele verbale de recepție la terminarea lucrărilor. Proiectul a fost încadrat în categoria „Nefinalizate”, și a fost finalizat în anul 2025.

C. Proiecte finanțate prin FEDR PR 2021-2027

1. **Reabilitarea Școlii gimnaziale nr.1, municipiul Onești**, cod SMIS 325396, proiect finanțat prin Programul Regional Nord-Est 2021 - 2027, Prioritatea PRNE_P6 O regiune educată, Apel: Operațiune pentru proiecte etapizate din POR 2014 - 2020, PR/NE/2024/6/RSO4.2/1/Infrastructura școlară – Etapizate, valoare - 3.020.877,83 lei. Proiectul a fost finalizat în anul 2025.

2. **Reabilitarea Școlii gimnaziale „Ghiță Mocanu”, municipiul Onești**, cod SMIS 325481, Programul Regional Nord-Est 2021-2027, Prioritatea PRNE_P6 O regiune educată, Apel: Operațiune pentru proiecte etapizate din POR 2014-2020, PR/NE/2024/6/RSO4.2/1/Infrastructura școlară - Etapizate, valoare - 3.255.101,71 lei. Proiectul a fost finalizat în anul 2025.

3. **Dezvoltarea și optimizarea sistemului de transport public la nivelul Municipiului Onești**, Prioritatea PRNE_P4 O regiune cu o mobilitate urbană mai durabilă Apel: Investiții destinate implementării mobilității urbane durabile prin crearea, dezvoltarea transportului public în comun nepoluant, precum și de moduri alternative de transport nepoluant, PR/NE/2023/4/RSO2.8/1/Mobilitate urbană MRJ+M, COD SMIS 341301, Contract de finanțare 797 / 28.11.2025. Valoare 40.070.651,35 lei. An estimat de finalizare proiect: 2028.

4. **Lucrări de intervenție asupra clădirilor și amenajărilor exterioare ale Liceului Tehnologic Petru Poni Municipiul Onești - Reabilitare Termică Corp B**, Prioritatea PRNE_P6 O regiune educată Apel: Dezvoltarea infrastructurii educaționale pentru învățământul timpuriu (antepreșcolar și preșcolar), primar, gimnazial, liceal filiera teoretică, vocațională, tehnologică, învățământ profesional, inclusiv dual, învățământ universitar, PR/NE/2023/6/RSO4.2/1/INVĂȚĂMÂNT MRJ+M, Cod SMIS: 338406, Contract de finanțare 680 / 24.04.2025. Valoare 12.638.832,88 lei. An estimat de finalizare 2028.

5. **Reabilitarea și modernizarea liceului cu program sportiv „NADIA COMĂNECI”, Municipiul Onești**, Programul Regional Nord-Est 2021-2027 Prioritatea PRNE_P3 O regiune durabilă, mai prietenoasă cu mediul Apel: Investiții în clădirile publice în vederea creșterii eficienței energetice, Eficiență energetică Clădiri publice MRJ+M, COD SMIS 330872, Contract de finanțare 658 / 02.04.2025. Valoare: 21.263.143,07 lei. An estimat de finalizare proiect: 2029.

D. Proiecte finanțate prin POIM

1. **„Dezvoltarea infrastructurii de apă și apă uzată în Municipiul Onești, în perioada 2014 – 2020 Etapa II”, cod SMIS 2014+: 135092**. Contractul de finanțare este gestionat de către SC RAJA SA, este finanțat prin Programul Operațional Infrastructură Mare 2014 – 2020, Municipiul Onești asigurând cofinanțarea aferentă, proporțional cu valorile decontate periodic pentru implementarea proiectului.

E. Proiecte finanțate prin Administrația Fondului pentru Mediu

1. **Reducerea consumului de energie electrică prin înlocuirea corpurilor de iluminat**. Valoare 4.982.282,24 lei. Durata de implementare a proiectului este de 24 de luni de la înregistrarea acestuia la Administrația Fondului pentru Mediu, care a fost 31.12.2025.

2. **Reducerea consumului de energie electrică prin înlocuirea corpurilor de iluminat - Proiect nr.2**. Valoare 4.998.752,08 lei. Durata de implementare a proiectului este de 24 de luni de la înregistrarea acestuia la Administrația Fondului pentru Mediu, respectiv 24.12.2025.

F. Proiecte în derulare finanțate prin Programul Național de Redresare și Reziliență (PNRR)

1. **Întocmirea Planului Urbanistic General al Municipiului Onești**, Contract de finanțare nr. 127197/10.11.2022, MDLPA – PNRR. Valoare: 919.708,04 lei. Durata de finalizare: 30.06.2026;
2. **Stații de încărcare pentru autovehicule electrice în Municipiul Onești**, Contract de finanțare nr. 134892/28.11.2022 MDLPA – PNRR. Valoare: 2.929.006,50 lei. Durata de finalizare: 30.06.2026;
3. **Construire creșă medie în Strada Victor Babeș Municipiul Onești**, Contract de finanțare nr. 96842/09.08.2022 MDLPA – PNRR. Valoare: 17.979.321,31 lei. Durata de finalizare: 30.06.2026;
4. **Extindere sistem de supraveghere video pentru monitorizarea și prevenirea infracționalității în Municipiul Onești**, Contract de finanțare nr. 143811/19.12.2022 MDLPA – PNRR. Valoare: 2.906.592,22 lei. Durata de finalizare: 30.06.2026;
5. **A sigurare dotări pentru sălile de clasă preuniversitare, laboratoarele și atelierelor școlare din unitățile de învățământ din Municipiul Onești**, Contract de finanțare nr. 1229DOT/2023, MINISTERUL EDUCAȚIEI - UEFISCDI. Valoare: 18.037.532,53 lei. Durata de finalizare: 31.03.2026;
6. **Lucrări de intervenție asupra clădirilor și amenajărilor exterioare ale Liceului Tehnologic „Petru Poni” din Municipiul Onești, Corp A și C - Reabilitare Termică Corp C**, Contract de finanțare nr. 19610/16.02.2023, MDLPA – PNRR. Valoare: 4.526.135,17 lei. Durata de finalizare: 30.06.2026;
7. **Achiziția de echipamente și dotări pentru cabinetele medicale din ambulatoriu integrat al Spitalului „SF. IERARH DR LUCA” Onești**, Contract de finanțare nr. 514/16.03.2023 MINISTERUL SĂNĂTĂȚII - PNRR. Valoare: 6.018.954,32 lei. Durata de finalizare: 30.06.2026;
8. **Renovare obiectiv localizat în str. Perchiului, nr.3, Onești, Județ Bacău**, Contract de finanțare nr. 11431/27.01.2023 MDLPA – PNRR. Valoare: 922.883,08 lei. Durata de finalizare: 30.06.2026;
9. **Renovarea energetică a blocurilor de locuințe din Onești - Str. Victor Babeș Nr.6**, Contract de finanțare nr. 143663/19.12.2022 MDLPA – PNRR. Valoare: 3.761.137,25 lei. Durata de finalizare: 30.06.2026;
10. **Construire de insule ecologice digitalizate în Municipiul Onești**, Contract de finanțare nr. C311B0122000016 / 10.03.2023 MMAP - PNRR. Valoare: 4.888.261,18 lei. Durata de finalizare: 30.06.2026;
11. **Achiziție de echipamente și dotări pentru tratarea pacienților critici Nou-Născuți din cadrul secției de neonatologie a Spitalului din Onești**, Contract de finanțare nr. 1154/19/NN/27.12.2023 MINISTERUL SĂNĂTĂȚII - PNRR. Valoare: 291.193,00 lei. Durata de finalizare: 30.06.2026;
12. **Construire a 2 blocuri pentru tineri, pe Strada Culturii în Municipiul Onești**, Contract de finanțare nr. 137358/06.12.2022 MDLPA – PNRR. Valoare: 21.656.277,37 lei.
13. **Înființarea unui centru de colectare prin aport voluntar în Municipiul Onești, Județul Bacău**, Contract de finanțare nr. C3/I/A.1-51157/20.10.2022 MMAP - PNRR. Valoare: 4.558.787,66 lei.

G. Obiectiv de investiții realizat în parteneriat cu Consiliul Județean Bacău

1. **Construire heliport, construire acces carosabil, demolare 5 construcții edificate fără autorizație de construire, demolare 3 foișoare, desființare LEA, construire LES pe aproximativ 230m, modificare împrejmuire, amplasare punct comandă heliport**, Contract de asociere nr. 22198 din 13.08.2024 încheiat cu Consiliul Județean Bacău care acordă o finanțare de 2.543.297,86 lei, iar Municipiul Onești finanțează 282.588,65 lei.

2. Obiective de investiții recepționate în anul 2025

1. **Amplasare Panou video led pentru expunere evenimente la biblioteca „Radu Rosetti” Onești**. Obiectivul de investiții a fost recepționat în data de 12.11.2025. Valoare lucrări recepționate 98.961,16 lei.

2. Reabilitarea Grădiniței cu Program Prelungit nr. 14 din Municipiul Onești, Județul Bacău. Obiectivul de investiții a fost recepționat în data de 03.12.2025. Valoare lucrări recepționate 2.709.679,52 lei.

3. Obiective de investiții care au fost recepționate în anii anteriori și se află în perioada de monitorizare:

- 1. Reabilitarea, modernizarea, extinderea și dotarea Grădiniței Magnolia, în municipiul Onești,** Cod SMIS 123769 – Programul Operațional Regional 2014 - 2020;
- 2. Dotare infrastructură ambulatoriu integrat din cadrul Spitalului municipal „Sf. Ierarh dr. Luca” Onești,** Cod SMIS 126958, Programul Operațional Regional 2014 -2020;
- 3. Reabilitarea Școlii gimnaziale nr. 1, municipiul Onești,** Cod SMIS 120964, Programul Operațional Regional 2014 - 2020;
- 4. Reabilitarea Școlii gimnaziale „Ghiță Mocanu”, municipiul Onești,** cod SMIS 122193, – Programul Operațional Regional 2014-2020;
- 5. Îmbunătățirea calității vieții populației în orașele mici și mijlocii din România – Proiect Municipiul Onești,** Cod SMIS 125405, – Programul Operațional Regional 2014-2020;
- 6. Extindere și modernizare iluminat public stradal, municipiul Onești,** cod SMIS 125396, – Programul Operațional Regional 2014-2020;
- 7. Reparații capitale la Spitalul municipal „Sfântul Ierarh Dr. Luca” Onești** Cod SMIS 118007 - Programul Operațional Regional 2014-2020. Proiectul a fost finalizat, fiind realizat în parteneriat cu Spitalul municipal „Sfântul Ierarh Dr. Luca” Onești.
- 8. Optimizarea proceselor orientate către cetățeni, municipiul Onești-** Cod SMIS 135485, Program Operațional Capacitate Administrativă 2014-2020.
- 9. Sprijinirea măsurilor referitoare la prevenirea corupției la nivelul municipiului Onești,** Cod SMIS 152175, Program Operațional Capacitate Administrativă 2014-2020, CP15 ;
- 10. Planificare strategică și management performant la nivelul Primăriei Municipiului Onești,** cod SMIS 155130 - Programul Operațional Capacitate Administrativă 2014 – 2020, CP16. Proiectul a fost finalizat la 31.12.2023.
- 11. Lucrări de modernizare instalații de fluide medicale și instalații electrice interioare”** Cod SMIS 155252. - Programul Operațional Infrastructură Mare 2014 – 2020.

4. Documentații tehnice contractate și recepționate la faza DALI în anul 2025 ce urmează a fi depuse pentru finanțare nerambursabilă

- 1. Reabilitarea și modernizarea Liceului cu program Sportiv „Nadia Comăneci”, municipiul Onești - Corp C6 Cămin;**
- 2. Lucrări de intervenție asupra clădirilor și amenajărilor exterioare ale Liceului Tehnologic "Petru Poni" Municipiul Onești Reabilitare termică Corp A” - Actualizare DALI, Expertiză tehnică, Audit energetic;**
- 3. Servicii de elaborare DALI și Audit energetic pentru Spitalul Municipal „Sf. Ierarh Dr. Luca” Onești - Corp clădire boli infecțioase și Clădire Psihiatrie;**
- 4. Servicii de elaborare: DALI și Audit Energetic pentru obiectivul: Creșterea eficienței energetice la Corp Maternitate – Spitalul Municipal „Sf. Ierarh Dr. Luca”, municipiul Onești.**

5. Cereri de finanțare nerambursabile depuse și aflate în faza de evaluare

Programul național de consolidare a clădirilor cu risc seismic ridicat - Subprogramul Proiectarea și execuția lucrărilor de intervenții pentru clădirile de interes și utilitate publică aflate în proprietatea sau administrarea autorităților și instituțiilor administrației publice centrale sau locale, respectiv:

- 1. Reabilitarea Școlii Gimnaziale “Sfântul Voievod Ștefan Cel Mare” din Municipiul Onești - Corp Școala Gimnazială;**

2. Reabilitarea Școlii Gimnaziale “Sfântul Voievod Ștefan Cel Mare” din Municipiul Onești - Corp Sala de Sport și Anexă.

În concluzie

Personalul din cadrul Serviciului Accesare Fonduri și Implementare Proiecte a gestionat în anul 2025, proiecte în valoare totală de 212.512.359,21 lei, echivalentul a 42.502.471,84 euro.

SITUATIA CLUBULUI CSM ONESTI 2025

MEDALII NATIONALE 2025

ANUL	SENIORI			TINERET			JUNIORI 1			JUNIORI 2			JUNIORI 3			TOTAL GENERAL							
	Aur	Argint	Bronz	Aur	Argint	Bronz	Aur	Argint	Bronz	Aur	Argint	Bronz	Aur	Argint	Bronz	Aur	Argint	Bronz	TOTAL MEDALII				
2025	5	4	7	9	6	10	25	7	5	9	21	12	6	2	20	1	3	5	34	22	31	87	
ATLETISM	0	0	0	0	3	0	3	0	0	0	0	0	1	3	4	0	0	0	0	0	4	3	7
BOX	5	5	2	6	0	0	6	4	0	1	5	9	4	2	15	0	0	3	24	9	8	41	
HALTERE	1	2	3	3	2	1	6	0	0	0	0	1	3	1	5	0	0	1	5	7	6	18	
LUPTA	0	0	1	0	0	0	0	0	0	0	0	0	0	0	0	0	0	0	0	0	0	0	0
GIMNASTICA	0	0	1	0	0	0	0	3	2	8	0	0	0	0	0	0	0	0	0	0	0	0	0
GIMNASTICA AER	1	0	1	2	0	0	0	2	1	0	3	0	0	0	0	0	0	0	0	0	0	0	0
JUDO	0	0	0	0	0	0	0	0	0	0	0	0	0	1	1	2	3	1	2	3	2	7	
KARATE	0	0	0	0	0	0	0	0	0	0	0	0	0	0	0	0	0	0	0	0	0	0	0
TENIS	0	0	0	0	0	0	0	0	0	0	0	0	0	0	0	0	0	0	0	0	0	0	0
TOTAL	12	11	14	37	18	11	40	16	9	12	37	22	14	9	45	3	4	8	71	49	54	174	

MEDALII INTERNATIONALE 2025

SECTIA	SENIORI			TINERET			JUNIORI 1			JUNIORI 2			JUNIORI 3			TOTAL GENERAL							
	Aur	Argint	Bronz	Aur	Argint	Bronz	Aur	Argint	Bronz	Aur	Argint	Bronz	Aur	Argint	Bronz	Aur	Argint	Bronz	TOTAL MEDALII				
2025	0	1	0	0	0	0	0	1	1	0	2	0	0	0	0	0	0	0	1	2	0	3	
ATLETISM	0	0	0	0	0	0	0	0	0	0	0	0	0	0	0	0	0	0	0	0	0	0	0
BOX	2	1	0	3	0	0	0	0	1	1	2	4	1	7	0	0	0	0	4	5	2	11	
HALTERE	0	0	0	0	0	0	0	0	0	0	0	0	0	0	0	0	0	0	0	0	0	0	0
LUPTA	0	0	0	0	0	0	0	0	0	0	0	0	0	0	0	0	0	0	0	0	0	0	0
GIMNASTICA	0	0	0	0	0	0	0	0	0	0	0	0	0	0	0	0	0	0	0	0	0	0	0
GIMNASTICA AER	1	3	1	5	0	0	0	0	2	2	0	0	0	0	0	0	0	0	1	3	3	7	
JUDO	0	0	0	0	0	0	0	0	0	0	0	0	0	0	0	0	0	0	0	0	0	0	0
KARATE	0	0	0	0	0	0	0	0	0	0	0	0	0	0	0	0	0	0	0	0	0	0	0
TENIS	0	0	0	0	0	0	0	0	0	0	0	0	0	0	0	0	0	0	0	0	0	0	0
TOTAL	3	5	1	9	0	0	0	1	1	3	5	2	4	1	7	0	0	0	6	10	5	21	

MEDALII NATIONALE + INTERNATIONALE 2025

ANUL	SENIORI			TINERET			JUNIORI 1			JUNIORI 2			JUNIORI 3			TOTAL GENERAL								
	Aur	Argint	Bronz	Aur	Argint	Bronz	Aur	Argint	Bronz	Aur	Argint	Bronz	Aur	Argint	Bronz	Aur	Argint	Bronz	TOTAL MEDALII					
2025	5	5	7	17	9	6	10	25	8	6	9	23	12	6	2	20	1	3	5	35	24	31	90	
ATLETISM	0	0	0	0	3	0	3	0	0	0	0	0	0	1	3	4	0	0	0	0	0	4	3	7
BOX	7	6	2	15	6	0	0	6	4	0	2	6	11	8	3	22	0	0	3	28	14	10	52	
HALTERE	1	2	3	6	3	2	1	6	0	0	0	1	3	1	5	0	0	1	5	7	6	18		
LUPTA	0	0	1	1	0	0	0	0	3	2	8	0	0	0	0	0	0	0	0	0	0	3	3	9
GIMNASTICA	2	3	2	7	0	0	0	0	2	1	2	5	0	0	0	0	0	0	4	4	4	4	11	
GIMNASTICA AER	0	0	0	0	0	0	0	0	0	0	0	0	0	1	1	1	2	3	2	3	2	7		
JUDO	0	0	0	0	0	0	0	0	0	0	0	0	0	0	0	0	0	0	0	0	0	0	0	
KARATE	0	0	0	0	0	0	0	0	0	0	0	0	0	0	0	0	0	0	0	0	0	0	0	
TENIS	0	0	0	0	0	0	0	0	0	0	0	0	0	0	0	0	0	0	0	0	0	0	0	
TOTAL	15	16	15	46	18	11	11	40	17	10	15	42	24	18	10	52	3	4	8	77	59	59	195	

REZULTATELE
OBȚINUTE ÎN ANUL 2025

Nr. crt.	Nume și Prenume Elev	Nume și Prenume Profesor Coordonator	Disciplină olimpică	Denumire concurs, data și locul desfășurării	Locul obținut
1	VLAD SORIN - IONUȚ	BUCĂȚARU DORU FLORIN	JUDO	CN Individual U 18,22-23.02.2025, București	I
2	VLAD ANDREI - ROBERT	BUCĂȚARU DORU FLORIN	JUDO	CN Individual seniori,10-11.52.2025, Izvorani	II
3	SZAKACS AMITA - BOGLARKA	BADEA VALENTIN DOREL	JUDO	CN Individual U15,16-17.05.2025, Bacău	III
4	TOMA CĂTĂLINA- IOANA	BADEA VALENTIN DOREL	JUDO	CN Individual U23,04-05.04.2025, Satu Mare	III
5	BUCUROIU MARIUS - ANDREI	BADEA VALENTIN DOREL	JUDO	Balkan Judo cadeți, 24-25.05.2025, Bosnia Herțegovina	II
6	IONAȘCU ALEXANDRA - TEODORA	BADEA VALENTIN DOREL	JUDO	CN Individual U 21, 07-09.03.2025, București	III
7	VILCU MIHNEA -IOAN	MAFTEI ȘTEFAN	BADMINTON	CN Individual U 13, 31.10-02.11.2025, București	I
8	ȘTOICA VLAD-ANDREI	MAFTEI ȘTEFAN	BADMINTON	CN Individual U 13, 31.10-02.11.2025, București	II
9	CIURLĂCĂ BENIAMIN -COSTIN	MAFTEI ȘTEFAN	BADMINTON	CN Individual U 13, 31.10-02.11.2025, București	III
10	MAZILU ISABELLE- ANA	MAFTEI ȘTEFAN	BADMINTON	CN Individual U 15, 07-09.11.2025, Onești	I
11	ARĂTORIE CLAUDIA-MARIA	MAFTEI ȘTEFAN	BADMINTON	CN Individual juniori U 11, 21-23.11.2025, Galați	I
12	MINCĂ MATEI NICOLAE	MAFTEI ȘTEFAN	BADMINTON	CN Individual juniori U 11, 21-23.11.2025, Galați	I
13	COZMA VASILICĂ-IULIAN	TURTURICĂ IONUȚ VASILE	BADMINTON	CN Individual juniori U 11, 21-23.11.2025, Galați	II
14	TURTURICĂ MATEI ANDREI	TURTURICĂ IONUȚ VASILE	BADMINTON	CN Individual U 15, 07-09.11.2025, Onești	II
15	MICU DAVID	HĂHUIE VALENTIN	BADMINTON	CN Individual juniori U 11, 21-23.11.2025, Galați	II
16	HUGHINEAȚĂ IANIS-ANDREI	VIZITIU ȘTEFAN	LUPTA LIBERE	Festivalul Micului luptător jun.mici,03-05.10.2025, Tg.Mureș	I
17	PINTILIE RAUL - ANDREI	VIZITIU ȘTEFAN	LUPTA LIBERE	Festivalul Micului luptător jun.mici 18-19.06.2025, Costinești	III
18	PINTILIE DAMIAN-NICOLAS	VIZITIU ȘTEFAN	LUPTA LIBERE	Festivalul Micului luptător jun.mici,03-05.10.2025, Tg.Mureș	III
19	PELIN DAMIAN-ANDREI	VIZITIU ȘTEFAN	LUPTA LIBERE	Festivalul Micului luptător jun.mici,03-05.10.2025, Tg.Mureș	III
20	STOIAN SERGIU-MACSIMUS	PĂDUREANU NICU	ATLETISM	CN juniori U 18, 02-03.08.2025, București	I
21	APETREI IUSTINA	APETREI VASILE	ATLETISM	CN Iarnă aruncări lungi, 08-09.03.2025, București	III
22	CIOBANU MARIO	APETREI VASILE	ATLETISM	CN CSS/LPS ,21-22.06.2025, București	III
23	STANGLĂ ȘTEFAN	APETREI VASILE	ATLETISM	CN CSS/LPS ,21-22.06.2025, București	III
24	COȘA LUCA - MIHAIL	APETREI VASILE	ATLETISM	CN Iarnă aruncări lungi, 08-09.03.2025, București	III
25	MONDAN DANIELA - IONELA	PAL ANA MARIA	LUPTA LIBERE	Festivalul Micului luptător jun.mici,03-05.10.2025, Tg.Mureș	I
26	SPĂȚARU DARIA -ANASTASIA	PAL ANA MARIA	LUPTA LIBERE	Festivalul Micului luptător jun.mici,03-05.10.2025, Tg.Mureș	I
27	SPĂȚARU DOMIC -EDUARD	PAL ANA MARIA	LUPTA LIBERE	Festivalul Micului luptător jun.mici,03-05.10.2025, Tg.Mureș	I
28	PĂULEȚ CRISTIAN ANDREI	PAL ANA MARIA	LUPTA LIBERE	Festivalul Micului luptător jun.mici,03-05.10.2025, Tg.Mureș	III